Buenos Aires, jueves 25 de [illegible]

La Epoca

PRECIOS DE SUSCRIPCION
CAPITAL
Un mes 2. Tres meses 6. Seis meses 12. Un año [illegible]
PROVINCIAS
1 mes 2.50 3 meses 7.50 6 meses 15 1 año [illegible]
EXTERIOR
1 mes 2.50 3 meses 7.50 6 meses 15 1 año [illegible]
Número del día, 0.05. — Número atrasado (dentro de los 30 días), 0.20. — De fechas anteriores, Pes. 0.50.

LA EPOCA se envía directamente por correo a toda persona que la pida, acompañando el importe correspondiente. Los pedidos de suscripciones para el interior de la República se atenderán por cualquier número de días a razón de 0.05 el ejemplar.

2ª. EDICION

Servicio telegráfico especial para LA EPOCA

(DE LA UNITED PRESS, AGENCIA HAVAS Y NUESTROS CORRESPONSALES)

El movimiento revolucionario en Alemania

Los espartaquistas de Thuringia se rinden incondicionalmente

Los británicos han arrestado al gobernador militar de Constantinopla

La situación del gabinete italiano

La situación en Alemania

[illegible], marzo 25 (United Press). — [illegible] en ésta se han [illegible] incondicionalmente. Las [illegible] gobierno han ocupado la [illegible] jefes enemigos huyeron [illegible] de muertos alcanza a [illegible]

[illegible], marzo 25 (U. Press). — [illegible] Ebert no se encuentra [illegible] de negociar la paz [illegible] aliados permitirán a [illegible] "reichswehr" entrar [illegible] para sofocar la insurrección [illegible] de que estas fra[illegible] la intervención [illegible]

[illegible], marzo 25 (United Press). — [illegible] von Trotha, se hallan [illegible] en sus casas.

[illegible], marzo 25 (United Press). — Anuncios del distrito del [illegible] indican que los espartaquistas [illegible] paralizar el movimiento [illegible]. Los tranvías circulan [illegible] del pueblo está trabajando en forma usual.

LONDRES, marzo 25 (United Press). — El corresponsal en Copenhague del "Morning Post", dice que [illegible], ha reemplazado a Noske, [illegible] presidencia de la organización [illegible] de la mayoría. [illegible] Müller, sea nombrado canciller [illegible] cuando se cree posible que [illegible] en su cargo. Posiblemente [illegible] el conde [illegible] nombrado [illegible] de relaciones [illegible]

[illegible]

[illegible], marzo 25 (U. Press). — [illegible] Queenstown informa [illegible] presidente del concejo municipal [illegible] una carta amenazándole [illegible] en caso de que fueran fu[illegible] algunos agentes de Queenstown.

[illegible] CORK, marzo 25 (U. Press). — [illegible] y cinco prisioneros sinfeiners [illegible] severamente vigilados, fueron [illegible] a Inglaterra en dos des[illegible]

DUBLIN, marzo 25 (U. Press). — Como una consecuencia de las luchas habidas el lunes, un soldado vestido de civil fué muerto ayer por la tarde, en el centro de la ciudad. Los asaltantes descargaron sus armas sobre la víctima, desde escasa distancia. Los asaltantes fueron perseguidos, pero pudieron escapar.

El encargado de negocios de Francia ante el Vaticano

ROMA, marzo 25 (Agencia Havas). — El señor Doulcet, encargado de negocios de Francia ante el Vaticano presentará sus cartas credenciales al secretario de estado de la Santa Sede, cardenal Gasparri. Después de haber llenado esta formalidad, visitará a los miembros del cuerpo diplomático acreditado ante el Vaticano.

Las cuestiones obreras en España

MADRID, marzo 25 (United Press). — La "Gaceta Oficial" publica un decreto por el cual el gobierno adelanta a las compañías ferroviarias la cantidad necesaria para el aumento de salarios, durante un mes. El tráfico aún no ha sido restablecido.

"El Liberal" anuncia que los obreros ferroviarios no aceptan el acuerdo [illegible] en una garantía de 6 meses.

MADRID, marzo 25 (United Press). — La huelga ferroviaria fué arreglada. El gobierno concedió a las compañías un empréstito temporario.

MADRID, marzo 25 (United Press). — [illegible] guardados por soldados salieron rumbo a Zaragoza, Andalucía y Medina del Campo.

[illegible] de la cámara circula el rumor de que las compañías y los obreros ferroviarios, se reunirán [illegible] tarde. El ministro de industrias [illegible] que las diferencias puedan [illegible] arregladas muy en breve.

BARCELONA, marzo 25 (United Press). — Los obreros de la línea Madrid, Cáceres y Portugal, decidieron volver al trabajo.

Salieron tres trenes hacia la frontera francesa.

La paz y el senado norteamericano

WASHINGTON, marzo 25 (United Press). — El senador Thomas, de Colorado, manifestó al senado que el [illegible] estaba dispuesto de [illegible] constitucionales para [illegible] una resolución de [illegible] que el presidente [illegible] senador Lodge de[illegible] sería sancionada [illegible] como se obtuviera quórum.

Discurso de Mr. Asquith

LONDRES, marzo 25 (U. Press). — Hablando Mr. Asquith en el National Liberal Club, aludió al desafío de Lloyd George y llanamente rehusó la fusión de los partidos liberal y unionista. Declaró que los liberales no iban a dejar aplastar bajo las ruedas del carro de los "tory" y denunció el ataque del primer ministro contra los trabajadores.

También dijo que el proyecto de reorganizar los partidos, según la forma de Lloyd George, era el peor servicio que podía hacerse a la democracia.

Con respecto a Irlanda, dijo que el proyecto gubernamental era fantástico y que era una mofa de gobierno libre.

Lloyd George contestará el viernes en el club.

El conflicto Perú-boliviano

PARIS, marzo 25 (Agencia Havas). — "Le Figaro" publica una nota del ministro de Chile ante el gobierno de Francia, en la que opone un formal desmentido a las versiones de que Chile ha tenido participación en los acontecimientos antiperuanos que se produjeron en La Paz.

LONDRES, marzo 25 (A. Havas). — En los círculos diplomáticos de esta capital se discuten vivamente las recientes declaraciones hechas con respecto a la cuestión de Tacna y Arica. El desmentido dado por el ministro de Chile, señor Salinas, con respecto a la existencia de un acuerdo entre Chile y Bolivia [illegible] del Perú, ha causado una [illegible] [illegible] de [illegible]

La impresión general reinante es que una solución conciliadora terminará próximamente con las dificultades actuales.

El precio de la leche en Nueva York

NUEVA YORK, marzo 25 (United Press). — Según el anuncio del comisionado de sanidad, Mr. Copeland, la ciudad se halla amenazada con la paralización completa del suministro de leche. Los granjeros y repartidores se hallan en malas condiciones, debido al precio del producto. Unos 70.000 granjeros se han unido en una liga, insistiendo en un precio mayor, mientras que la asociación de repartidores, pide una reducción.

Las operaciones en Rusia

LONDRES, marzo 25 (United Press). — Un despacho radiotelegráfico de Moscú, informa que 15.000 soldados antibolshevikis perecieron en las estepas del Cáucaso.

El terrorismo en Portugal

LISBOA, marzo 25 (United Press). — El lunes, cerca de la plaza Rocío, explotó una bomba. Quedaron varios heridos. Una patrulla de caballería hizo algunos disparos provocando pánico en la muchedumbre.

La residencia del jefe del estado mayor de la guardia republicana se halla severamente vigilada.

Acuerdo entre Letonia y Estonia

RIGA, marzo 25 (United Press). — Entre Letonia y Estonia se ha firmado un acuerdo según el cual las cuestiones territoriales serán sometidas al arbitraje.

Los rusos se retirarán de algunas poblaciones finlandesas

LONDRES, marzo 25 (U. Press). — Un radiotelegrama de Moscú dice que Chicherin ha informado a Finlandia que Rusia evacuará varias localidades finlandesas de la frontera, agregando que se espera que la evacuación ha de ayudar al mejoramiento de las relaciones entre los dos países, evitándose nuevos incidentes para llegar más pronto al establecimiento de la paz.

Lo que dice el Dr. Fisk

NUEVA YORK, marzo 25 (United Press). — El doctor E. L. Fisk, del Life Extension Institute, manifestó ante una reunión de doctores que la vida humana, con ayuda de la ciencia, puede ser alargada hasta la edad de 190 años.

El precio de los diarios italianos

ROMA, marzo 25. (United Press). — A partir del 1.o de mayo, los diarios aumentarán su precio en cuatro centavos, debido a que el precio actual de la tonelada de papel de imprenta es de 3.000 liras.

Política italiana

ROMA, marzo 25 (United Press). — La situación del gabinete es difícil. Los extremistas reunidos ayer suspendieron su decisión acerca de la actitud a adoptar con respecto al gabinete, esperando nuevas comunicaciones del primer ministro Nitti. Parece prevalecer una corriente adversa.

"Giornale d'Italia" informa que existe un fuerte movimiento en pro de un gabinete de Luzzati y Meda, o Luzzati y Bonomi. El diario deplora la falta de acción contra los socialistas. Dice que aun cuando el programa de Nitti es satisfactorio, muchos se hallan convencidos de que estará imposibilitado para cumplirlo.

"Corriere d'Italia" informa que la actitud de los católicos para con el gabinete se halla basada en la política del gobierno en contra de los católicos y de las uniones obreras, que actualmente están siendo perseguidos por los bolsheviki en complicidad con las autoridades.

Vuelo de Roma a Nápoles

ROMA, marzo 25. (United Press). — Un aeroplano militar voló desde ésta hasta Nápoles, en 45 minutos.

Los aliados en Constantinopla

CONSTANTINOPLA, marzo 25 (United Press). — Los británicos arrestaron a Ali Saïd Pachá, gobernador militar de la ciudad.

"Record" de velocidad

PARIS, marzo 25 (Agencia Havas). — Un bote automóvil de marca francesa batió ayer oficialmente el "record" de velocidad hasta ahora obtenida por embarcaciones de este género, recorriendo 121 kilómetros en una hora.

El "record" anterior era detentado por un bote automóvil de marca norteamericana, el que había recorrido en el mismo tiempo 11[illegible] kilómetros 500 metros.

El aviador Vuillemin

ARGEL, marzo 25 (Agencia Havas). — El aviador Vuillemin aterrizó en Tombuctu el 18 corriente y volvió a emprender vuelo con destino a Mepte el 21, llegando a esa localidad en el día.

Vuillamin tiene la intención de partir a la brevedad posible con destino a Dakar.

M. Delacroix concede una prórroga a los industriales

BRUSELAS, marzo 25. — (Agencia Havas). — El diario "La Libre Belgique" anuncia que el primer ministro M. Delacroix ha decidido acordar una prórroga de un año a los industriales belgas que obtuvieron importantes préstamos en bancos ingleses y norteamericanos, los que fueron destinados a mejorar el curso del cambio.

Estos préstamos debían ser reembolsados ahora por los industriales.

Investigación sobre las condiciones sociales e industriales de Rusia.

LONDRES, marzo 25. — (United Press). — La Comisión Internacional del Trabajo, adoptó una propuesta para enviar una misión a Rusia a investigar las condiciones sociales e industriales del soviet. Esta misión no tendrá carácter político.

La comisión discutió la composición y el procedimiento de la mencionada misión, decidiendo aceptar la invitación de la Liga de las Naciones para enviar un representante de los obreros y uno de los patrones, como miembros de la comisión rusa de la liga.

Información local de última hora

En el ejército

[illegible] del cual se nombra vocal del consejo supremo de guerra y marina al general de división Federico J. Zeballos, y director general de administración al general de brigada Enrique Jaureguiberry.

[illegible] na, 50.000 al Hospicio [illegible] [illegible] cos del instituto geográfico militar.

El total de lo pagado alcanzó a 948.000 $ m|n.

Pagos efectuados hoy

La tesorería general abonó hoy las siguientes cantidades: 74.195 $ girados para pago de reparticiones del interior; 10.000 para cuadrillas encargadas de la destrucción del abrojo; 20.000 al ministerio de agricultura para personal supernumerario; 107.500 a la intendencia de guerra para gastos, y 100.000 a la de mari-

EN LA PRESIDENCIA

A las 2 p. m. llegó a la casa de gobierno el presidente de la república.

Momentos después se reunió con sus ministros en acuerdo que duró hasta las 5 y en el que se estudiaron los medios a emplearse para obtener el abaratamiento de los artículos de primera necesidad, cuestión esta que merece atención especial al ejecutivo y sobre la que se producirán en breve medidas tendientes a resolverla.

Sin sesión en el senado

El senado no pudo celebrar sesión esta tarde por falta de "quorum". A la hora reglamentaria se cerró el registro de asistencia, anotando sólo a 11 presentes a esa hora.

[illegible]

—En la secretaría de este cuerpo se ha recibido el mensaje enviado por el gobernador Crotto, que está dirigido al congreso nacional.

El fallecimiento del capitán Ernesto Anabia

Por el ministerio de hacienda fué dada hoy la siguiente resolución:

Habiendo fallecido en el día de la fecha el administrador de la aduana de la capital, capitán de navío don Ernesto Anabia, se resuelve: Invitar al presonal de la aduana de la capital a concurrir al sepelio de sus restos, debiendo los gastos de entierro ser costeados por este ministerio.— P. Torello.

Los diputados electos por la capital

Mayoría radical; minoría socialista

El acto de la proclamación pública en el congreso

Entrega de diplomas; ruidosas manifestaciones a los triunfantes

La incineración de las boletas

A un interesante acto público dió lugar esta tarde la proclamación de los diputados nacionales electos por el distrito de la capital, que la junta escrutadora realizó en el recinto de la cámara.

Para presenciarlo desde las galerías se distribuyeron entradas especiales. Poco después de las tres de la tarde, hora señalada para su iniciación, se notaba en ellas un crecido número de personas y varias familias que se hallaban en los palcos.

Ocupaban además sus bancas en el recinto los electos radicales por la mayoría, señores Roberto M. Ortiz, Ernesto H. Celesia, Leónidas Anastasi, Pedro López Anaut, Pedro A. Fox, Matías Gil y Francisco L. Albarracín y los electos socialistas por la minoría señores Juan B. Justo, Enrique Dickmann, Agustín S. Muzzio, H. González Iramain y Fernando de Andreis. Otras bancas se veían ocupadas por los diputados en ejercicio señores Riú, Fernández, Padilla (Eduardo), Ferreyra, Aráoz, Carossini, Quiroga, Vergara, Cabrera, Mosca, Lehmann, Yolde, Aldao, de Anquín, Atencio, Villarroel y Enrique Martínez así como algunos electos recientemente por la provincia de Santa Fe que acompañaban al gobernador doctor Mosca.

A las 3.30 se constituye la junta escrutadora, bajo la presidencia del doctor Arias e integrada por los vocales Pera y Jantus, que están a su derecha e izquierda respectivamente.

Después de abierto el acto, el secretario de la junta doctor Nicasio García da lectura a los totales oficiales de los votos conseguidos por cada uno de los candidatos, de los cuales corresponden a la mayoría los siguientes:

1	Arturo Goyeneche	60.364
2	Víctor M. Molina	60.086
3	Leonidas Anastasi	59.015
4	Ernesto H. Celesia	58.993
5	Juan José Capurro	58.872
6	Juan José Frugoni	58.832
7	Enrique Agesta	58.669
8	Pedro López Anaut	58.669
9	Roberto M. Ortiz	58.657
10	Francisco L. Albarracín	58.358
11	A. Barrera Nicholson	58.298
12	Matías Gil	58.288
13	Pedro A. Fox	58.283
14	Antonio Lozano	58.228
15	Eduardo Tomaszewsky	58.091
16	José León Rodeyro	57.921

—Para la minoría de la representación electa están los votos así distribuídos:

17	Juan B. Justo	55.000
18	Federico Pinedo	54.793
19	Augusto Bunge	53.333
20	Enrique Dickmann	53.325
21	Agustín S. Muzio	53.185
22	A. González Iramain	52.765
23	Fernando de Andreis	52.756

Siguen después por su orden los totales que han conseguido los demás candidatos.

En la tribuna de la derecha y entre un grupo de fiscales radicales y del presidente del comité de la capital, doctor Tamborini, se nota la presencia de la doctora Lanteri.

Después de la lectura general de los votos hecha por la secretaría, dice el doctor Arias, puesto entonces de pie como los demás miembros de la junta qué atento a los resultados consignados y en cumplimiento de la ley, proclama electos diputados por la capital, a los señores Goyeneche, Molina, Anastasi, Selesia, Capurro, Frugoni, López Anaut, Agesta, Ortiz, Albarracín, Barrera Nicholson, Gil, Fox, Lozano, Tomaszewsky y Rodeiro (16 por la mayoría) y Justo, Pinedo, Bunge, Dickmann, Muzzio, González Iramain y de Andreis (7 por la minoría).

Se oye entonces una salva calurosa de aplausos.

Se invita a los presentes electos a recoger sus diplomas que los entrega el secretario de la junta, entre los aplausos de la concurrencia. Los electos radicales son objeto de las más entusiastas demostraciones de parte de sus correligionarios y amigos que concurrieron a presenciar el acto público de su proclamación.

—En el patio del piso bajo del congreso con frente a la calle Pozos y en presencia de las autoridades de la junta se procedió después a la incineración de las boletas. Levantóse una columna espesa de humo que mezclóse con el aire, semejando la ilusión desvanecida de aquellos que creyeron por equivocación haber contado en algún momento con el apoyo del pueblo.

El público al retirarse lentamente del congreso vivaba al partido radical y al presidente doctor Yrigoyen.

—El doctor Juan José Frugoni llegó a último momento, retirando de la secretaría de la junta su diploma.

La proclamación de los nuevos diputados por la capital en el recinto de la cámara

Sesión en minoría en diputados

Después que la junta escrutadora de la capital procedió a la proclamación pública de los electos, se llamó a sesión en la cámara de diputados.

El presidente señor Goyeneche informa que sólo había 53 diputados en la casa, habiéndose pasado la citación especial acordada en la sesión anterior. Propone el señor Ernesto Padilla que se la reiterara.

Pregunta a su vez el señor Dickmann cuál sería la actitud a adoptarse en caso de repetirse la falta de "quorum" mañana. Varios diputados y el presidente conjuntamente, contestaron a ello que se resolvería en su oportunidad.

En seguida se dió por levantada la sesión en minoría.

Puertos del Atlántico

Fijación de médanos y depósitos de carbón

El ministerio de obras públicas se ha dirigido al de marina pidiéndole podas de tamariscos de las arboledas de Puerto Militar, con objeto de iniciar la plantación de esa clase de árboles en los puertos de Mar del Plata y Quequén Grande, a fin de fijar los médanos de arena que rodean a ambos puertos.

El ministerio de marina, por su parte, ha pedido al de obras públicas que se le reserve una fracción de terreno en este último puerto, con objeto de instalar en él un depósito de carbón para los buques de la armada nacional que hagan la navegación a los puertos del sur.

La situación en la provincia

Nota del presidente de la U. C. R. al ministro del interior

GRAVES DENUNCIAS CONTRA LA POLICIA

Sin tiempo para comentarla, damos a continuación la nota que el presidente de la Unión Cívica Radical de la provincia, señor José M. Grau, acaba de dirigir al señor ministro del interior:

Buenos Aires, marzo 25 de 1920. —Señor ministro del interior, doctor Ramón Gómez. — Señor ministro: Prosigo cumpliendo con mi deber, como presidente del comité de la Unión Cívica Radical de la provincia de Buenos Aires, [illegible] lado las imputaciones que [illegible] dirigen, ya [illegible] de un [illegible] del señor [illegible]

[illegible] y la esgrima con [illegible] como arma con que intentan mancillar la pureza de nuestros fines y de nuestros medios de lucha.

Hechos graves se producen a diario; la presión policial acrece sin cesar; el señor gobernador complícase más y más cada día; el ambiente se caldea, presintiéndose siniestros augurios de más graves sucesos.

Presento hoy a V. E. estos concretos.

OLAVARRIA

1.o El comité local ha comprobado que el doctor Manuel M. Rosales, es médico del presidio de Sierra Chica, "empleado a sueldo" que paga el estado. Lo nombró el doctor Crotto. Cuando se produjeron las inundaciones recibió víveres y dinero de la provincia; así se inició.

El mismo doctor Rosales es presidente efectivo del comité Crottista de Olavarría, en cuyo cargo multiplica sus actividades políticas.

Es también candidato a senador de la misma fracción, por la 6.a sección electoral.

No solamente no ha renunciado su empleo rentado, sino que tiene a su disposición, el personal del presidio y todo el personal de la policía de Olavarría, con los que se apaña el juego y se ejercitan las mayores violencias.

2.o Más grave aún en el orden institucional y de respeto a los derechos cívicos, es el concreto que ahora denuncio. Había en Sierra Chica tres empleados que son:

Felipe Morrone, con 4 años de servicios, escribiente, aunque desempeñábase como auxiliar de contaduría.

Adrián V. Pizano, segundo jefe de celadores, con más de 8 años de servicios.

Ciriaco Aguilera, alcaide, con más de 20 años de servicios.

Estos tres ciudadanos votaron en las elecciones nacionales del 7 del corriente, no obstante la orden de abstención dada por el señor gobernador y los suyos. Los empleados del presidio fueron víctimas de arteras acechanzas; los espiones pasaron el día de la elección agazapados en un monte contiguo al comicio para comprobar la asistencia.

Y bien: los tres mentados empleados fueron declarados cesantes, sin otra culpa que la de satisfacer sus obligaciones ciudadanas y fueron substituídos por Alejandro A. Butti, Simón Irigaray y Justiniano D. Maldonado, los tres crottistas que no votaron en aquellos comicios nacionales. El último, Maldonado, asistió con el doctor Rosales a la convención crottista de Mar del Plata y está jubilado como segundo alcaide de la misma cárcel.

Dicho doctor Rosales, en persona, fué el portador de los tres nombramientos que implicaban la cesantía que había gestionado de aquellos tres empleados y buenos ciudadanos.

Estos hechos V. E. puede verificarlos en el día, solamente con hacer examinar las libretas de los empleados cesantes y de los que ingresan, y resolver lo que corresponda, lo que es un deber del gobierno de la nación, porque no estamos hoy, los miembros de la U. C. Radical, en la situación de partido que aprovecha favores de ningún gobierno, sino en la desgraciada posición que creíamos pasada para siempre, de andar exigiendo libertad para el ejercicio del sufragio y garantías para el derecho de vivir.

3o. Es público que el crottismo de Olavarría se encuentra armado de hace tiempo.

Denuncio ahora, que hace ocho días se ha recibido en la comisaría cinco cajones de armas y municiones, al propio tiempo que existe el anuncio de que llegará otra remesa.

Los adictos al señor gobernador propalan que esas armas están destinadas a los grupos que atajarán a los ciudadanos que concurran a votar el domingo 28 para llevarlos por la fuerza al comité oficial.

Denuncio, señor ministro, que el radicalismo está dispuesto a [illegible] [illegible] conquistado [illegible] su sangre.

BAHIA BLANCA

4o. Estando en Pigüé un dirigente crottista, pidió desde allí que fuese sacado de Saavedra el comisario Acrocca. La orden se atendió en el acto y se ordenó su traslado a Bahía Blanca.

Súpose en este lugar e inmediatamente Crespo, desde Bahía Blanca, telegrafió a Machado en Mar del Plata para que asegurase la permanencia del subcomisario José Galván, "pues su ausencia frustraría el éxito de los trabajos".

Luego, es evidente y está probado que es la policía la base del crottismo de Bahía Blanca.

LOBOS

5o. Hace cuatro días, el director general de rentas de la provincia doctor Félix Arauz, residente en La Plata, ha constituído el comité crottista en Lobos, con tres de sus hijos y cuatro sobrinos Fernández Arauz, unidos a Manuel Fraga, a quien el gobernador ha propuesto para director del Banco de la Provincia en pliego que se encuentra en el senado.

Los concurrentes esperaron al doctor Arauz en la estación, y se organizó la manifestación así:

El señor Fraga y el subcomisario Salinas, de Navarro. En seguida el director de rentas Arauz, Federico Caminos, de quien depende la policía local, y Figueroa Ozan. Después el jefe del registro civil de Navarro señor Miguel Echegaray y 18 individuos de Navarro, empleados, etc. Eran estos últimos los que vivaban al doctor Crotto.

El jefe del registro civil señor Acevedo no quiso prestar su nombre para figurar en el comité, y se declara cesante para darle el cargo al señor Pouchan, de filiación conservadora.

JUAREZ

De Juárez, subscripto por el presidente del comité de la U. C. R. señor Emilio C. Dominé:

"Los hechos denunciados a ese comité sobre presión al electorado por policía local en favor política del señor gobernador hacen imprescindible el envío de un delegado legislador, lo más pronto posible".

El personal de la policía estaba con elementos afectos al gobierno.— Emilio C. Dominé.

VEDIA

VEDIA, marzo 24.—En los comités afines al gobierno y conservador se juega día y noche a la taba y monte, consintiéndolo la policía. — Américo Piñero, presidente comité U. C. Radical.

SALTO

De Salto denuncia el presidente, doctor Tristán G. Sola, que la policía es complaciente con los elementos afines al gobierno y partido conservador, permitiendo garitos y favoreciendo la acción política de los adversarios del radicalismo.

NECOCHEA

De Necochea el comité de la U. C. Radical informa que "no obstante las declaraciones del señor gobernador, los elementos afines a su política [illegible]

[illegible] Al señor presidente de la Unión Cívica Radical de la provincia, don José M. Grau. — [illegible] al telegrama del [illegible] de esta localidad, [illegible] Rey, dirigido al señor jefe de policía de la provincia y aparecido en "La Prensa" y "La Nación" de esta fecha, y en que afirma que este comité se queja sistemáticamente [illegible] por quien superior, [illegible] mi más viva protesta y mi más formal [illegible].

[illegible] pueril y hasta ridículo, basar [illegible] por sí tan graves en [illegible] de conversaciones callejeras. El comité radical de Nueve de Julio y todos los comités radicales de la provincia, se quejan, no por [illegible] sino cuando tienen razón [illegible] cuando, precisamente, la razón se [illegible] a sus dirigentes al ver que [illegible], como en los vergonzosos tiempos del régimen, están a la orden de caudillejos que no tienen más carácter político que una vaga relación con el señor gobernador o con alguno de sus allegados. Este comité, por mi intermedio, sin encargo de nadie, ha formulado cargos llevantables, más todavía, la misma jefatura debe haberle hallado algunos méritos cuando ha dispuesto telegráficamente el traslado del subcomisario de Quiroga, señor [illegible], por mí denunciado y el del mismo comisario señor Rey, firmante del telegrama, quién salió esta mañana para Chacabuco. Si las quejas fueran "fundadas" nosotros no podríamos fraguar "hechos" y sin "hechos" no se remueven funcionarios. En cuanto al comisario de 25 de Mayo, Moisés Méndez, denunciado en mi telegrama anterior, continúa usando su "licencia" en la vecina estación de [illegible], a cuyo vecindario acosa con las bondades del Crottismo.

Por otro lado, la conversación, meramente incidental mantenida entre el doctor Lorusso y el señor José M. Cabrera, ha sido tergiversada a gusto y paladar del señor comisario. Este señor Cabrera a quien se le adjudica la condición de hacendado, en el telegrama de referencia, es un ex oficial de policía, con larga actuación durante el régimen y que fué exonerado por el gobierno por causas que seguramente no han de ser de mérito. El doctor Lorusso, a quién achacan la declaración y con quién acabo de conversar, niega que haya dicho nada parecido. El señor Cabrera le pidió que intercediera con sus amigos para que no lo molestaran al "señor Rey", que era una "buena persona", a lo que el doctor Lorusso contestó que se atenía a la persona si nó al funcionario, por sus manifiestas tendencias hacia la fracción crottista, cuyos dirigentes vivían en la comisaría como es público y notorio.

Repito, señor presidente; no se puede, entre personas serias, acudir a semejantes métodos para fundar acusaciones. En cuanto a las formuladas por este comité contra la policía local, no sólo las mantengo, sino que para mayor abundamiento, adjunto dos recortes del periódico socialista "El Liberal", de ésta, y correspondiente al número de esta fecha. La tendencia de dicho periódico hace imaginar a cualquiera que su director no tiene orden superior de fraguar denuncias contra la policía crottista. Dicen así los recortes:

"Policías electorales. — Decididamente, hemos retornado a la época de las policías electorales, en que los caudillos afectos al gobierno se valían de ellas para ganar elecciones.

"Así como suena, la policía local, [illegible] la policía de la provincia [illegible] forma [illegible]

[illegible] aquellos que explotan con todo descaro e impudicia. De manera, pues, que el juego, el alcohol y todo aquello que sirva para embotar la inteligencia popular, están en pleno auge. Ni más ni menos, es lo que acontece aquí; la policía entregada en cuerpo y alma a los dirigentes crottistas, de los cuales depende su estabilidad en los puestos que ocupan, está completamente supeditada a la acción electoralera de los mismos y en esta forma han quedado anuladas todas las garantías que puede ofrecer a los ciudadanos una policía que llene sus funciones imparcial y justicieramente para convertirse en un peligro para todos aquellos ciudadanos que no comulgan con las ideas del gobernador.

"Creíamos ingenuamente que las policías electorales habrían desaparecido; pero, en pleno dominio del radicalismo, siguen siendo el argumento más eficaz para ganar elecciones".

[illegible] dice así:

"¿Será verdad tanta belleza?

"Nos resistimos a creerlo porque habíamos recogido la información de fuente extraña, pero, ayer se nos presentó un joven a manifestarnos que, noches pasadas, en circunstancias que en compañía de varios amigos transitaba por la calle en dirección a sus domicilios fueron detenidos por un empleado policial, quien después de (registrarlos), les invitó a concurrir a la comisaría, secuestrándoles las armas.

"Puestos en libertad, no obstante fueron citados para el día siguiente, notificándoseles entonces que un señor "crottista" se interesaba por ellos y que él mismo les devolvería sus armas.

"En efecto, los citados ciudadanos concurrieron al domicilio del señor de "marras", quien les entregó las armas previa promesa de votar por ellos."

Saluda con su consideración más distinguida al señor presidente. — Natalio J. Chanetón, presidente del comité radical.

GENERAL VIAMONTE

En General Viamonte la policía hace cuanto es posible para atemorizar a los afiliados a la U. C. Radical. Los radicales piden garantías hasta para sus vidas que corren peligro.

Todos estos datos, señor ministro, vienen subscriptos por las autoridades de los comités de la U. C. Radical.

Saludo a V. E. con mi mayor consideración.—José M. Grau; Mario [illegible], secretario.

Las elecciones nacionales en la provincia de Bs. Aires

LA PLATA, marzo 25. — A las 2.30 p. m. la junta reanudó sus tareas, escrutando las urnas de Mercedes, Merlo, Monte y Moreno, que arrojaron los siguientes resultados:

Mercedes—	
Radicales	1.349
Conservadores	1.365
Merlo—	
Radicales	498
Conservadores	255
Monte—	
Radicales	508
Conservadores	540
Moreno—	
Radicales	148
Conservadores	212

LA PLATA, marzo 25. — Los cómputos de Morón y Navarro, son los siguientes:

Morón—	
Radicales	836
Conservadores	935
Navarro—	
Radicales	820
Conservadores	448

POSICION DE LOS CANDIDATOS HASTA EL ESCRUTINIO DE MATANZA INCLUSIVE:

Datos oficiales de la junta electoral	
Carlos M. Pradere	47.297
Pedro Solanet	47.297
José A. Otamendi	47.257
Juan B. Aramburu	47.253
Alberto De Rosy	47.246
Roberto Parry	47.245
Manuel Beguiristain	47.242
José T. Olmos	47.196
José M. Grau	47.194
Delfor del Valle	47.184
Raúl F. Oyhanarte	47.167
Mario M. Guido	47.139
Gumersindo L. Cristobo	47.131
[illegible]	[illegible]
[illegible]	47.014
José S. Massoni	46.984
Angel Pintos	45.319
Eduardo Arana	45.319
Alfredo Echagüe	45.274
Luis Grisolía	45.269
Antonio Santamarina	45.266
Mariano de Vedia	45.235
Silvio E. Parodi	45.228
Angel Sánchez Elía	45.188
Mariano Demaría (h.)	45.174
Adrián E. Escobar	45.138
Edgardo J. Míguez	45.126
Alberto Moreno	45.113
Luis Güerci	45.104
Alfredo Rodríguez	45.082
Ezequiel S. de Olaso	45.076
Alfredo del Gage	45.060
Juan P. Sáenz Valiente	45.041
Alejandro Korn	45.030
Alberto Barceló	45.028
José María Vega	44.312

Escrutadas las mesas correspondientes a Necochea, la situación de los partidos es la siguiente:

Radicales	52.679
Conservadores	50.362

Renovación de la legislatura bonaerense

ASAMBLEAS Y CONFERENCIAS

La U. C. R. activa sus preparativos electorales

MAR DEL PLATA, marzo 25. — Esta noche se realizará una gran conferencia pública, organizada por el comité de la Unión Cívica Radical.

En este acto, que ha despertado singular interés y que promete asumir grandes proporciones, harán uso de la palabra el ingeniero Alberto Marimón y el señor Romero Palacios.

25 DE MAYO, marzo 25. — La conferencia anunciada para esta noche promete resultar muy concurrida. Harán uso de la palabra los distinguidos correligionarios Mario Jurado, Juan José Bonifacio, Manuel Guibert Black y Domingo Basili.

SAN PEDRO, marzo 25. — Se realizarán esta noche conferencias de propaganda de la U. C. R. a cargo de los señores Luis Bazzurro y Pedro Sanguinetti (hijo).

Reina gran entusiasmo.

PERGAMINO, marzo 25. — Para esta noche se preparan diversos actos de propaganda política a cargo de los señores doctor Ernesto Maglione y otros, quienes darán varias conferencias de carácter político.

BAHIA BLANCA, marzo 25. — Organizado por el radicalismo local se realizará esta noche un gran acto cívico, en el que hará uso de la palabra el doctor Martín Ponce de León.

Se descuenta una hermosa asamblea cívica.

JUNIN, marzo 25. — Los doctores José Quinteros Luque y Amadeo Leoni tendrán a su cargo esta noche diversas conferencias de carácter político.

El comité local que patrocina el acto, está siendo muy visitado por los correligionarios.

PEHUAJO, marzo 25—En la gran asamblea cívica de esta noche harán uso de la palabra los doctores Valentín Vergara y Felipe Torcuato Black, quienes han sido muy agasajados por el radicalismo local.

SAN NICOLAS, marzo 25. — Esta noche habrá una gran asamblea radical en la que hablarán los señores Ignacio Guibert Black y otros. Reina gran entusiasmo.

SAN VICENTE, marzo 25. — El escribano y distinguido miembro del radicalismo, señor Francisco Segovia, hablará esta noche en la conferencia que ha organizado la U. C. Radical.

CONFERENCIAS PARA MAÑANA

Mañana se realizarán en los puntos indicados y por los oradores que se expresan, las siguientes conferencias políticas organizadas por la U. C. R. en la provincia de Buenos Aires.

Bragado: señor Domingo A. Basili.

Carlos Casares: doctor Valentín Vergara, Juan Carlos Maradona, Felipe T. Black, Ricardo Aimo y J. J. Bonifacio.

Juárez: doctor Antonio Graña y Eulogio Sáenz (hijo).

Chivilcoy: Manuel Guiber Black, doctor Domingo Calarco y doctor Raúl Vila.

Quilmes: señores Luis Bazzurro, Pedro Sanguinetti y otros.

Tres Arroyos: Dr. Clemente Maradona y otros.

Bánfield: doctor Pedro Sanguinetti (hijo) y otros.

La Plata: Mario Jurado y otros.

Vela: doctor A. Graña y Eulogio Sáenz (hijo).

Protesta del intendente del Salto

En el ministerio del interior se ha recibido el siguiente telegrama:

Salto, marzo 25 de 1920. — Señor ministro del interior. — Casa de Gobierno. — Buenos Aires.

Llevo a conocimiento de V. E. que en mi carácter de intendente municipal, me he presentado al señor jefe de Correos de la localidad, solicitando entrega de las urnas para las elecciones del 28 próximo, manifestándome este señor, que no me las entrega por haber recibido del P. E. de la provincia, una comunicación ordenando no se me entreguen hasta tanto se reciba instrucciones.

Como este acto importa un desconocimiento a mi autoridad y pareciera a juzgar por esta orden, que se quisiera entorpecer el acto electoral de referencia, me dirijo a V. E. para que tome nota de esta nueva exteriorización del poco respeto que inspira al P. E. provincial, la autonomía de esta comuna.

Dios guarde a V. E. — Juan Iturriaga, intendente municipal.

Jiras de inspección al mercado Spinetto

Graves irregularidades

Acaparamiento de mercaderías

El concejal, señor Antonio E. Mantecón, acompañado de los doctores Muñoz Maine, Achar y Mennier, de la inspección veterinaria de la municipalidad, realizaron ayer una visita de inspección al mercado Spinetto.

En dicha visita pudieron comprobar un sinnúmero de irregularidades como ser que en el frigorífico del mencionado establecimiento existía amontonado la cantidad de 18 cajones de pejerrey, cuya dimensión menor de 20 centímetros está en completo desacuerdo con las ordenanzas en vigor sobre la venta al público de dicho pescado.

Igualmente encontraron un canasto de perdices en completo estado de putrefacción, como asimismo innumerables lechones que no tenían sello de la inspección veterinaria y que no obstante ésto, se vendían al público.

El pescado fué descomisado en el acto y remitido a los hospitales, los demás efectos fueron destruídos.

También pudieron constatar que dentro de dicho frigorífico se hallaban depositados 70.000 docenas de huevos y 12 cajones de frutas, que ciertos acaparadores no hacían uso de ellos con el fin de que en esta forma se aumentase el precio de la mercadería en cuestión.

La intendencia municipal tomará cartas en este asunto.

Oficina internacional del trabajo

Su reunión en Londres

El señor Jacinto Villegas, encargado de la legación Argentina en Londres, ha sido encargado de representar al país en la reunión de la Oficina Internacional de Trabajo, que se realiza en aquella capital.

GUERRA Y MARINA

REGIMIENTO 6 DE CABALLERIA

Ha pasado a prestar servicio a esta unidad el capitán José María Ruda.

[illegible] antigüedad, siendo por tanto acreedores al suplemento del 10 o|o de sus haberes por el mes en curso.

En la nómina figuran: coroneles Octavio Fernández y Arenales Uriburu, capitán Juan Muller, tenientes primeros Luis R. Galeano, Cayetano Chelilo, Pedro S. Moulazún, David S. Aguirre y Emilio Felipez, tenientes Werfil Sánchez Bazán y Domingo A. Bravo.

BELLAS ARTES

Héctor Manzo

La casa Witcomb ha inaugurado su temporada, con la discreta exposición de un joven paisajista argentino: Héctor Manzo. Digo discreta en el sentido de virtud que puede tener esta palabra. Vale decir, que el señor Manzo, no busca en su honesta labor, más que la satisfacción personal, que ella le produce, sin valerse del común y agresivo artificio, que por serlo así, provoca el interés inmediato del público.

Creo que la presente es la primer exposición individual de este artista, quien por otra parte ha figurado ya ventajosamente en diversos salones anuales. Desde luego este esfuerzo mayor, hacia un conjunto significativo, tiene como es lógico en toda obra primigenia, su mérito y su falla. El uno finca sobre todo, en la espontaneidad atenta y la sencillez de sus manchas de "plein-air" donde el artista vierte su emoción cotidiana, frente a la dulce serranía cordobesa.

Así en el No. 24, o en diversas impresiones análogas. La otra, se manifiesta en el paisaje que quiere ser más trascendente y en ello esforzándose, cae sin percatarse en la brusquedad de los tonos y en el convencionalismo de los ocres y de los verdes, que a duras penas suele disimular por veces, el violeta.

Atenuando esta salvedad, señalaré el No. 2 "Arroyo de las Tapias", más conseguido sin duda, gracias a una mayor profundidad de ambiente.

El artista debe seguir acercándose a la naturaleza, y dejar para más adelante sus preocupaciones de taller.

Ahora me resta decir que considero al señor Manzo, como un paisajista serio y bien encaminado.

F. F. de A.

Alumbrado público

La Dirección General de Alumbrado, ha procedido a la colocación de 52 faroles de kerosene, en las calles:

Albarracín entre Zaraza y Zañartú; Zapiola desde G. Río hasta el límite; Zona de Bauness, Constituyentes, Chorroarín y Castillo; Monroe desde Andonaegui hasta Cereti; Arismendi, desde Torres hasta Donato Alvarez; D. Alvarez desde Arismendi hasta Llerena; Pasaje Bola de Nieve entre Altolaguirre y Andonaegui.

Además ha ampliado el alumbrado público a alcohol de la calle Larrazabal desde Provincias Unidas hasta Cossio, con la habilitación de 13 faroles más, instalando lámparas eléctricas provisionales, en las calles:

Pavón entre Treinta y Tres y Mármol; Pavón entre Muñiz y Avenida La Plata; Saavedra entre México y Venezuela; Patagones entre [illegible] y Labarden; Pedro Goyena entre Beauchef y J. M. Moreno; P. [illegible] entre Craig y J. M. Moreno; Obligado entre Guayrá e Iberá; Obligado esquina Iberá; M. Pedraza entre Colodrero y Pacheco; M. Pedraza esquina Pacheco; Olleros entre Conde y Freyre; Plaza esquina Rosetti; Guevara entre Heredia y Estomba; Sud América esquina Dunganes; Sud América esquina Vírgenes; Sud América esquina M. Dinero; Sud América esquina Egmont; Pujol entre Gaona y Figueroa; Triunvirato entre Holmberg y Chorroarín.

Las elecciones en el interior

El escrutinio en Santiago del Estero

SANTIAGO DEL ESTERO, marzo 25. — Hasta la quince mesa: Corvalán 637, Gallardo 615, Carol 613, Medina 596, Arnedo 587, Cordero 575, Rancedo 189, Agrelo 173, Infante 173, Aló 124, López 123, Rava 124.

Hasta las 17 mesas, diputados provinciales: Avila 691, Echegaray 699, Cortés 656, Gerez 654, Olmedo 198, Gómez 200.

El doctor Jiménez resulta substituído por Agustín Olmedo.

Electores: U. C. Radical 703, radicales disidentes 665, democráticos 199.

SANTIAGO DEL ESTERO, marzo 25. — Escrutinio Avellaneda: Corvalán 882, Gallardo 882, Carol 882, Medina 321, Arnedo 360, Cordero 321, Gancedo 906, Agrelo 909, Infante 865.

Diputados provinciales: Radicales: Roso Picot 882, Acosta 882; disidentes: Chiossone 323, Castro 323; democráticos: Felipe Jiménez 906, Oscar Raimondi 906.

Electores: Radicales 882, disidentes 332, democráticos 908.

Departamento Aguirre: Corvalán 395, Gallardo 395, Carol 395, Medina 149, Arnedo 149, Cordero 149, Gancedo 66, Agrelo 66, Infante 66.

Diputados provinciales: Radicales: Roso Picot 426, Acosta 426; disidentes: Chiosone 174, Castro 174; democráticos: Felipe Jiménez 96, Oscar Raimondi 96.

Electores: Radicales 426, disidentes 174, democráticos 96.

CORDOBA

CORDOBA, marzo 25. — Escrutado departamento Río Segundo dió el siguiente resultado: radicales, 1701; demócratas, 1875; radicales rojos, 43.

Departamento San Alberto: radicales, 985; demócratas, 1200.

La situación actual de los partidos es la siguiente: radicales, 23.283; demócratas, 25.244; radicales rojos, 1.173; socialistas, 883.

La situación de los candidatos es como sigue: radicales: Fernández. 23.282 votos; Bás, 22.666; Moriondo, 22.346; Argüello, 22.422; Rodríguez, 22.554; Quinteros, 22.577; Argañaráz, 22.630; Porta, 22.656 y Cabral, 22.458.

Demócratas: Ceballos, 24.900; Astrada, 24.593; Rottre, 24.745; Cafferatta 25.244; Maidana, 24.315; Peña, 25.091; Dussaut, 24.632; Cárcano, 25.040; Martínez, 24.831.

SANTA FE

ENORME MAYORIA RADICAL

SANTA FE, marzo 25. — Escrutáronse mesas 5a., 6a., 7a., 8a. y 9a. de Rosario. Sufragaron 11.327 electores: 5150 radicales; 3787 demócratas; 349 socialistas; 613 socialistas internacionales y 915 en [illegible] de los partidos [illegible] socialistas internacionalistas [illegible] 1,413.

CRONICA SOCIAL

El próximo sábado, a las 10, se rezarán misas de cabo de año en la iglesia de Flores, por el alma del conocido educacionista Agustín Maniglia, fallecido en 1918.

* * *

Los amigos del señor Carlos Gil Baño, le ofrecerán en breve una comida en el restaurant del pasaje Güemes, con motivo de su próximo enlace.

* * *

Se ha formalizado el compromiso matrimonial de la señorita María Delia Belaunde con el señor Rufino T. Flores Luna.

* * *

El sábado 27 del corriente será consagrado en la mayor intimidad, en casa de la novia, el enlace de la señorita Xaviera del Carmen Patiño con el señor José R. Alcalá.

Actuarán como padrinos la señora Xaviera Samaniego de Patiño y el señor Ceferino Dez.

Serán testigos del acto civil los señores Manuel A. Patiño y Angel Tito.

D. César Belando

† HOY EN ESTA

Honda sensación de pesar ha causado en el vasto círculo de los correligionarios y amigos de don César Belando la infausta nueva de su fallecimiento, ocurrido esta mañana en ésta.

Miembro caracterizado de la Unión Cívica Radical, entregó a su causa todo el entusiasmo y la fe que en su espíritu provocaron los altos ideales del partido a que se afiliara. Por sus altos méritos se conquistó el afecto y la simpatía de cuantos le conocieron.

Los miembros del comité de la circunscripción 18a., a cuya C. D. pertenecía el extinto, resolvieron nombrar una delegación para que haga guardia de honor en la capilla ardiente y durante el sepelio. Forman dicha comisión los señores Luis Brignardello, Miguel Berretta, Pablo Mazzi, Antonio Cataldi y Pastor Grau.

En el acto del sepelio hará uso de la palabra el señor Guillermo Sülivan.

Notas policiales

ACLARACION

Con motivo del incendio producido el 11 del corriente mes en la casa Guillermo J. Hadge y Cía., se publicaron en varios diarios algunas noticias inexactas.

Ante esto la casa citada envió al señor jefe de policía la siguiente carta aclaratoria:

"Señor jefe de policía de la capital, doctor Elpidio González.—Muy señor nuestro: Habiendo llegado a nuestro conocimiento que un diario de esta capital ha publicado noticia desfavorable a la actitud asumida por el cuerpo de bomberos de la capital, en el incendio que tuvo lugar en un sótano de nuestra casa el día 11 del corriente, nos es grato declarar que el citado cuerpo de bomberos ha procedido con la mayor prontitud y acierto en la extinción del incendio, bajo la hábil dirección de sus dignos jefes el coronel Juan J. Graneros y mayor Luis J. Schenone, a quien debemos nuestros más sinceros agradecimientos.

"Al mismo tiempo deseamos recomendar a la consideración del señor jefe de policía, a los señores coronel Juan J. Graneros, mayor Luis L. Schenone, oficiales y subalternos del citado cuerpo de bomberos por el correcto y acertado proceder que han observado en el mencionado siniestro.

"Nos permitimos acompañar a la presente, una pequeña donación de doscientos pesos moneda nacional de curso legal, con destino a la Caja de Socorros del Cuerpo de Bomberos de la capital.

"Con este motivo nos es grato saludar al señor jefe de policía con nuestra mayor consideración.—Fdo.: Guillermo J. Hodge y Cía."

En consecuencia, la jefatura ha dictado la siguiente resolución: La jefatura se ha enterado complacida de la manifestación espontánea de los señores Guillermo J. Hodge y Compañía a quienes contéstese agradeciendo el donativo, remítase el dinero enviado a la caja de socorros, tomen conocimiento los jefes a que se alude en la comunicación adjunta y archívese en Bomberos.—Fdo.: Denovi.

Hipódromo Argentino

La reunión de hoy

RESULTADOS GENERALES

PREMIO SEMPRUN
Distancia 1600 metros

1 NAPOLITANO 56 kilos, por Saint Wolff y La Nonina, del stud 12 de Octubre, R. V. Lanatti . . . 8589 4814
2 Voluntarioso 56, M. Lema 4152 3111
3 Taladro 56, A. E. Martínez 1060 618
4 Gentleman 56, A. Grassi 3495 1521
0 Mackensen II 56, E. F. Barbero . . . 303 180
0 Risueño 56, A. Sánchez 459 332
18058 9606

No corrieron: Grisval, Sinn Fein, Tapiz, Plumista.
Dividendos: de Napolitano $ 3.80 a ganador y 2.35 a placé; de Voluntarioso 2.80.
Ganada por 1 1|4 cuerpo.
Tiempo: 1'40" 3|5.

PREMIO GRADA
Distancia 1000 metros

1 CODEINA, 56 kilos, por Cuaró y Deliciosa, del stud Espía, E. Fenucci 2917 1948
2 Clínica 56, R. Pelletier 12808 7514
3 Excellenza 56, J. H. Toledo 343 257
4 Arla 56, G. Benvenutti 1839 946
0 Palme d'Or 56, A. Quinteros 608 405
0 Irredenta 56, R. Rivero 4810 2785
0 Lorette 56, F. Arcuri 2379 1419
25764 15274

No corrió: Lila XII.
Dividendos: de Codeina $ 15.90 a ganador y 4 a placé; de Clínica 2.55.
Ganada por 1|2 cuerpo.
Tiempo 1' 2|5.

PREMIO GUILBERT
Distancia 1000 metros

1 PALOSPAVOS, [illegible] kilos, por [illegible] y Roy. Princesa, del stud Indécia, D. Torterolo 26901 9010
2 Kinkoro 56, A. A. Quinteros . . . 4435 1985
3 Tesón 56, R. Rivero 816 661
4 Pomar 56, G. Greme 455 365
0 Metz 56, G. Benvenutti 531 367
32438 12338

No corrieron: Triplepatte, Satanás, Dabiniocca, Pedido.
Dividendos: de Palospavos $ 2.20 a ganador y 2 a placé; de Kinkoro 2.05.
Ganada por 1 3|4 cuerpo.
Tiempo 1' 4|5.

PREMIO ANDANADA
Distancia 1700 metros

1 ZAR NICOLAS, 57 kilos, por Jardy y Movediza, del stud Laboulaye, M. Ojeda 14409 4539
2 Delcassé 55, M. Lema 8575 3781
3 Smolensko 53, S. Ruiz 9503 5109
4 F. y Sangre 56, A. Verduri 1335 827
0 Bósforos 52 A. Grassi 2923 1837
36745 16073

No corrieron: Candileja, Yupanqui, Valenciana, Quito, Cerilla.
Dividendos: de Zar Nicolás pesos 4.60 a ganador y 3.35 a placé; de Delcassé 3.60.
Ganada por 2 cuerpos.
Tiempo: 1'46".

PREMIO CROCUS
Distancia 1600 metros

1 MUY LINDA, 48 kilos, por Méhari y La Belleza, del stud Titán, M. Lema . . . 4391 2046
2 Montesquieu 47, A. G. Boreán 2547 1102
3 Hydre 49, C. Fenucci 1743 924
4 Castelar 53, D. Torterolo 12670 6412
0 Gallipoli 57, A. Grassi 6657 2804
0 Araña 46, T. Torrilla 9924 4209
37834 17497

Dividendos: de Muy Linda pesos 15.85 a ganador y 8.15 a placé; de Montesquieu 13.45.
Ganada por 1 1|2 cuerpo.
Tiempo: 1'38" 2|5.

PREMIO DANZA
Distancia 1000 metros

1 HUMITAL, 56 kilos, por Pimental y Humita, del stud Indécis, D. Torterolo . 28378 12706
2 Leoufucó 56, P. J. Ramírez 6150 2679
3 El Veronés 56, R. V. Lanatti 1356 602
4 Macaco 56 M Acosta 1444 1045
0 Ventose 56, A. Grassi 2960 1433
0 Carmuchita 54, J. Ardouin 5543 2786
0 La Carabela 54, M. Vignatti 3463 1676
49894 22927

No corrieron: Pretal, Titón.
Dividendos: de Humital $ 3.10 a ganador y 2.40 a placé; de Leoufucó 3.95.
Ganada por 1 cuerpo.
Tiempo: 59" 4|5.

PREMIO PROMISION
Distancia 1600 metros

1 SUN RAYS, 54 kilos, por Dusty Miller y Sundflower, del stud La República, C. Fenucci . . . 10130 5126
2 Alcanfor II 57, D. Torterolo 24959 12440
3 Esdepaja 57, G. Gremé 6522 2586
4 Malandrín 57, A. Sánchez . . . 1788 1321
0 Antuco 57, J. J. Dolan 1448 1091
0 Champion 54, M. Altamiranda . . 4094 2121
0 Le Poilu 54, D. Englander . . . 6055 3947
0 Previous 54, G. Ardouin 558 541
55544 30172

No corrieron: La Tourbie, Gral. Nivelle, Richmond, El Bagual, Uppercut II.
Dividendos: de Sun Ray $ 9.85 a ganador y 2.80 a placé; de Alcanfor II 2.30; de Esdepaja 3.10.
Ganada por 1 pescuezo.
Tiempo: 1'39" 4|5.

PREMIO LADY ADA
Distancia 2200 metros

1 AMARRETE II, 44 kilos, por Ormeville y Almatea, del stud La Jorgelina, G. di Palma 4105 1077
2 Crampón 44, T. Torrilla . . . 9867 2617
3 Borbotón 47, M. Acosta . . . 13826 4962
4 Charol 55, N. Berazategui . . . 16250 4290
0 Pope 56, A. Verduri 13883 4225
0 Zeppelin 53, G. Ardouin 8097 2433
66028 19604

No corrió: Castelar.
Dividendos: de Amarrete II pesos 28.95 á ganador y 14.95 a placé; de Crampón 7.35.
Ganada por 1 1|4 cuerpo.
Tiempo: 2' 19".

Mundo comercial

EXTERIOR

MAIZ

CHICAGO, marzo 25.—Para cotizaciones en mayo: apertura, 155; intermedia, 155 3|4; clausura anterior, 155 3|4.

Para entregas a efectuarse en julio fueron anotadas estas cotizaciones: apertura, 149; intermedia 149 y 3|4; clausura anterior, 150 1|8.

LINO

DULUTH, marzo 25. — Ayer fué negociado el lino a entregar en enero a estos precios: en la apertura, 499; intermedia, 490; clausura anterior, 503.

Para entregar en julio: apertura, 482; intermedia, 477; clausura, 484.

MERCADOS NORTEAMERICANOS

Las diferencias de las cotizaciones en los centros de negocios de cereales de esta plaza son las que se expresan a continuación:

Operaciones de apertura

Chicago:
Maíz diciembre [illegible]
Maíz mayo [illegible]
[illegible]

Operaciones de intermedia

Chicago:
Maíz diciembre — 1 1|8
Maíz mayo — 1 3|4
Duluth:
Lino noviembre — 5
Lino diciembre — 6

MERCADO COMERCIAL DE LONDRES

LONDRES, marzo 25. — Las cotizaciones obtenidas hoy por los diversos valores realizados en la Bolsa de Comercio de ésta, son las siguientes:

Tipo de descuento del Banco Inglaterra, a	6 o|o
Cons. británicas, 1 1|2 o|o	49 1|4
Empréstito nacional 1897, 4 o|o, ley 3378, a	53.—
Emp. Arg. de Obras Públicas, 1880, 5 o|o	86.—
Emp. Arg. de Conversión de 1889, de 4 1|2 o|o	74.—
Emp. Arg. Interno de 1909, 5 o|o	87.—
Provincia de Buenos Aires, 3 1|2 oro, 1906, a	53.—

BOLSA DE PARIS

PARIS, marzo 25.—

Renta francesa de 3 o|o	58.45
Id id de 4 o|o (1917) a	71.05
Id id de 4 o|o (1918) a	71.76
Id id de 5 o|o a	88.20

TITULOS ARGENTINOS EN LONDRES

LONDRES, marzo 25.—

Fueron realizados hoy en la Bolsa de ésta los siguientes títulos:

Banco de la Provincia de Buenos Aires 3 1|2 o|o a 52 1|2.

Banco Anglo Sud Americano, a 12.

Ferrocarril Oeste de Buenos Aires, a 85 1|2.

Ferrocarril del Sud, a 85 1|2.

Ferrocarril Central Argentino, a 75 1|2.

Ferrocarril Buenos Aires al Pacífico, a 74 1|2.

Ferrocarril Central Córdoba (preferidas), a 37.

Ferrocarril de Entre Ríos, (ord) 1 3|16.

Cía. Primitiva de Gas (ord.), a 1 3|4.

Id id id (pref.) a 3|8.

Cía. Sansinena (obs. hip.) a 97.

Cía. de Tierras La Forestal (ord.), a 4 8|9.

Cía. Carnes congeladas British y Argentine (ord.), 7 8|9.

Harrods Bs. Aires 6 1|2 o|o (pref.) a 1 8|6.

INTERIOR

BOLSA DE COMERCIO

Rueda de títulos

Cédula Hipotecaria Argentina, de 6 o|o, antigua emisión, al contado: 13.000 a 88.80, 30,700 a 88.90.

Id para fin de mes: 30.000 a 88.80.

Id para marzo 26: 160.000 a 88 con 80; 30.000 a 88.90.

Id de 6 o|o, 1a. serie, para marzo 26: 22.000 a 91.60.

Id de 6 o|o, 2a. serie, para marzo 26: 26.000 a 92.

Id de 6 o|o, 4a. serie, para marzo 26: 20.000 a 91.60.

Id de 6 o|o, 5a. serie, al contado: 14.000 a 89.30.

Id de 6 o|o, 6a. serie, al contado: 4.000 a 88.70.

Id para marzo 26: 20.000 a 88.70.

Id de 6 o|o, 7a. serie, al contado: 4.000 a 86.60.

Id para marzo 26: 10.000 a 86.60; 5.000 a 86.70.

Cédulas nacionales, [illegible] contado, 22.500 a 85.

Id serie K, para marzo [illegible] a 75.70.

Crédito Argentino de 19[illegible] contado: 1.200 a 64.

Id para marzo 31: 20[illegible] 20.000 a 64.30.

Bonos hipotecarios de la provincia de 6 o|o, para [illegible] mil a 85.

Empréstito interno de 2 1|2 o|o, para marzo [illegible] a 95.

Empréstito municipal al contado: 42.000 a 7[illegible].

Empréstito de 1911, [illegible] para fin de mes: 30 a 5[illegible].

Id para marzo 31: 40.000 [illegible] 97.000 a 56.

Id para abril 30: 5.000 [illegible]

Province of Buenos Aires [illegible] o|o, para marzo 31: 5.000 [illegible] 52.500 a 40.50.

Id para marzo 26: 1.500 [illegible]

Id para fin de mes: 45.000 [illegible] 2.000 a 40.20.

Cédulas nacionales, serie [illegible] marzo 26: 8.000 a 87.40.

Bonos municipales de [illegible]ción (trimestrales) para [illegible] 2.300 a 66.50.

Certificados municipales de [illegible] para marzo 26: 15.000 a [illegible]

Deuda interna consolidada Pcia. de Buenos Aires, de 6 [illegible] serie para marzo 31: 2.000 a [illegible]

Id para junio 15: 5.000 a [illegible]

Puerto San Nicolás, para [illegible] mes: 100 a 20.20; 100 a 20.80.

Este Catalinas, para marzo [illegible] 100 a 5.

Banco Francés, al contado: [illegible] 40.50.

Id par fin de mes: 50 a 40[illegible] 40.50.

Banco Policía, al contado: [illegible] 81.

Id para marzo 26: 50 a 81.

Bagley Ltda (preferidas), al contado: 60 a 92.

CAMARA GREMIAL DE CEREALES

Trigo: clase barletta, sobre dársena, a 18; id. clase de pan, sobre Bahía Blanca, a 17.80; id. sobre dársena, a 17.60.

Lino: base 4 o|o sobre dársena, pesos 27.50.

Maíz: amarillo, sobre dársena, 8.70.

Avena: con 47 kilos, sobre dársena, a 8.90.

MERCADO DE CEREALES A TERMINO DE BUENOS AIRES

Primera rueda

Entregas sobre dársena:

Trigo: para abril, 400 toneladas a 17.78; para mayo, 5800 id a 17.[illegible]; para junio 400 id. 17.60.

Maíz: para marzo, 400 toneladas a 9.20.

Lino: para marzo, 300 toneladas a 26.75; 400 id a 26.80; 300 id a 26.75; 200 id. a 26.77; 100 id [illegible] 26.80; 200 id. a 26.85; 400 id [illegible] 26.80; 200 id. a 26.85; 400 id [illegible] 26.90; 100 id. a 26.85.

PRECIOS DE AJUSTE

Trigo: entrega sobre dársena marzo 18.35; en abril 18.3[illegible]; mayo 18.30; en junio 18.70; disponible 18.35.

Maíz: entrega sobre dársena marzo, 8.70, en abril [illegible] (nuevo), [illegible] disponible [illegible] marzo 9, en abril 9, en mayo [illegible] disponible 9.

MERCADO DE CEREALES A TERMINO DE ROSARIO

Primera rueda

Trigo: para mayo, 600 toneladas a 17; 1400 id. a 16.95.

Maíz: para mayo, 600 toneladas a 8.85; 200 id. a 8.90.

Lino: para abril 100 toneladas a 26.90; para mayo, 100 id a 27; [illegible] id a 26.90; 100 id a 26.85; 100 id a 26.80; para junio, 300 id a 27.

DEMANDA Y OFERTA DE TITULOS

Solicitados en compra fueron anotados hoy en la Bolsa de Comercio los siguientes títulos:

Club Mar del Plata, nos afirmados de la provincia de Buenos Aires [illegible] 5 por ciento.

Ofrecidos en venta fueron registrados los siguientes: Compañía [illegible] Grandes Hoteles, Mercado de Cereales a Término, La Agrícola (seguros).

CAMARA GREMIAL DE CEREALES DE ROSARIO

Trigo: número 1 a 17.50; número 2, a 17.50.

Lino: a 26.50 $.

Maíz: a 8.30.

BOLSA DE CEREALES

Operaciones efectuadas hoy

Trigo varias clases — 305 bolsas en Buenos Aires a 18.10 J. L. Peña; 80 id a 18.10 Bergonzi y Cr[illegible]po; 5000 Riachuelo a 18 J. S. G[illegible]co; 475 id Buenos Aires a 18 [illegible] Rivera; 421 id Palermo a 18 [illegible]gier; 340 Once a 17.70 A. y [illegible]quiar; 170 id a 17.65 A. y Ve[illegible]; 780 id Sola a 17.60 E. Puccio; [illegible] id Buenos Aires a 17.60 F. D'H[illegible] y Cía.; 335 id Once a 17.5[illegible] Kukulio; 797 depósito dársena pesos 17.35; 1678 id a 17.20; [illegible] id Once a 17.50 J. Lalor; [illegible] a 17.20 J. Díaz y Cía.; 400 id [illegible]la a 17.20 A. Velaz y Cía.; [illegible] Once a 17 J. L. Peña; [illegible] 17 F. Vetro; 450 id Once a [illegible] J. Díaz y Cía.; 470 id a 16.[illegible]; 450 id a 16.50 T. Ojea; [illegible] id Buenos Aires a 16.70 F. D'H[illegible] y Cía.; 750 id Once a 16 A. I[illegible]

Trigo Barletta — 500 id Sola [illegible] pesos 18.30 Oscamou y Cía.; [illegible] id Buenos Aires a 18 J. Etchev[illegible] y Cía.

Trigo candeal — 305 bolsas Once a 15.90 W. García y Cía.

Maíz amarillo — 835 Buenos Aires a pesos 10 Palacios Hnos.; [illegible] id Once a 9.80 E. Jolly; [illegible] Lacroze a 9.70 Benvenutto y Cía.; 630 id Once a 9.70 T. y Grossi; [illegible] id a 9.80 Yanassi; 652 id a 9.[illegible] A. Iriart; 317 id a 9.50 S. y B[illegible]cetche; 196 id a 9.50 id id; [illegible] Sola a 9.40 A. Velaz y Cía.; [illegible] id Once a 9.30 J. Díaz y Cía.; [illegible] id Sola a 9.30 E. Puccio; [illegible] depósito dársena a 9.10 M. Pre[illegible]

Maíz colorado — 650 bolsas Once a 9.80 L. Trade y Cía.

Maíz morocho — 100 id en Once a pesos 9.50 J. Díaz y Cía.

Avena — 384 id Sola a 10.10 [illegible] Rivero; 439 id Once a 9.80 Palacios Hnos.; 290 depósito dársena 9.75 A. Kukulín; 403 id Buenos Aires a 9.60 A. Rinaldi; 200 [illegible] a 9.50 T. Ojea; 700 a 9.30; [illegible] puente Barracas a 9 A. Rinaldi.

Semilla de alfalfa — 276 en S[illegible] a pesos 10.50 P. y A. Lanusse.

Alpiste — 115 id Once a p[illegible] 12 Etiennot.

¿Necesita Vd…? Concurra a "La Mercantil" [illegible] es el sitio. Esta antigua [illegible] es la que hoy paga el mayor [illegible] alhajas, brillantes y pólizas [illegible] valle 345. U. T. 374, Libertad. [illegible] reserva.

[illegible]

Alfalfa, fardos grandes de 40 a [illegible] los 1000 kilos [illegible] de 80 a 90; mezcla, grandes de 60 [illegible] los 1000 kilos.

MERCADO CENTRAL DE FRUTOS

Ventas de hoy

De Entre Ríos — Borregas — 30 mil kilos a $ 20.75; 2 mil a 18, 2 mil a 17.

Barriga, E. Ríos. — 20 mil kilos a $ 15.

De provincia: Cruza mediana. — 1500 a $ 14.50.

Mestiza suelta — 2 mil kilos a 13.50.

Lana criolla — 5 mil a 10.

Borregas — 2 mil a 15, 5 mil a 14.50, 3 mil a 12.

Segunda esquila — 3 mil a 12.

Barriga — 40 mil a 5.

Pieles lanares, lanudo, consumo. — 800 kilos a 1.15, 200 a 1.10, 500 a 1.05, 300 a 1, 100 a 0.95, 100 a 0.35.

Desecho. — 200 kilos a 0.95, 400 a 0.90, 1000 a 0.85, 300 a 0.80, 400 a 0.75, 900 a 0.65.

Criollos — 300 kilos a 1.50, 1200 a 1.

Corto y pelado consumo — 500 kilos a 0.87, 200 a 0.80, 1000 a 0.75, 800 a 0.75, 100 a 0.70.

Desecho. — 800 a 0.67, 300 a 0.60, 1500 a 0.68, 1500 a 0.65, 400 a 0.50.

Borregos. — 500 a 0.80.

Cueros vacunos. — 100 a 17.50, 100 a 17, 50 a 16.

Carnicería — 111 cueros a 19.20.

Salados — 100 cueros a 1.27, 10 a 1.20, 50 a 1.10, 50 a 1.05.

Becerros — 100 a 23, 50 a 22.

Nonatos. — 60 cueros a 20, 50 a 19.

Potros — 20 a 13, 80 a 12.50, 50 a 12 40 a 11.50, 100 a 11, 20 a 10.

Cerdas — 100 kilos a 12, 300 a 11.50, 100 a 11, 200 a 10.50, 300 a 10, 100 a 9.

Cabras. — 1200 a 46.

Cabritos — 50 docenas a 8.

Nutria — 10 kilos a 32.

Carpinchos. — 2000 C. a 5.70.

Liebres — 100 cueros a 0.90, 200 a 0.80, 100 a 0.85, 300 a 0.70, 100 a 0.60.

Sebo derretido — 10 cascos a 7, 19 a 6.50.

Sebo pisado. — 4 cascos a 5.25, 52 a 5.20.

[illegible]

MERCADO DE PATATAS

(Estación Casa Amarilla)

Entrada de hoy.

Casa Amarilla 22.018 bolsas; Retiro [illegible]; total 27.074 bolsas.

Precios de venta:

Hoy se cotizó la patata nueva en pesos 0.80 y 1.10 los 10 kilos.

MERCADO DE PASTO

(Estación Caballito)

Entrada de hoy.

1ª EDICION

25 DE MARZO DE 1920

HACIA EL "REGIMEN"

[illegible] el gobernador de Buenos Aires, doctor Crotto, habla de [illegible]

las vicisitudes: acaba de surgirle un enemigo más para malograr la legítima conquista de su larro esfuerzo cívico. ¡No importa! [illegible]

[illegible] componendas con el "régimen"; bochorno [illegible] por el radicalismo [illegible] comicios que precedieron [illegible] intervención de [illegible] comprendió que su derrota [illegible] Explotó la situación moral del gobernador que [illegible] el credo cívico y tuvo, como [illegible] de su imperio absoluto, el concurso de policías bravas y a [illegible] los preciosos resortes de [illegible] con que se desenvuelven todas las mañas electorales. Pero esto es el derivado de una apostasía, y aquello no merece la crítica que [illegible]. Es decir, crítica no; la condena plena que provoca en las conciencias honradas la defección a los ideales, el desengaño de la esperanza de un pueblo viril y luchador, la negación a un credo político forjado en la constancia del sacrificio.

Faltábale, a la evolución del doctor Crotto, esta etapa terminal. Ponese el "régimen" y en el socialismo del congreso nacional los desnojo [illegible] claudicación.

Lo esperábamos sin sobresaltos, por toda la conducta anterior del gobierno bonaerense; y la actitud final no nos confunde. El radicalismo se ha hecho en medio de la prueba de

Ahora conviene recordar [illegible] que dijimos en estas columnas apenas el gobernador Crotto se hizo cargo de su puesto; el radicalismo se lo ha dado — afirmamos entonces; — pero el radicalismo será el fiscal más severo de su acción. Ahora el fiscal adopta sus actitudes y se va a discutir a plena luz el proceso de regresiones y claudicaciones con que acaba de coronarse el gobierno de Buenos Aires. Y en la ruda prueba que la Unión Cívica Radical afronta con su característica valentía cívica, va a quedar probado para siempre que ni se malogran porque sí los progresos cívicos alcanzados en lucha tenaz por un partido, ni triunfan las apostasías.

El "régimen", corrido por la derrota en toda la república, acaba de tonificarse con el resuelto concurso de un aliado que venía prestándole desde hace mucho su apoyo en Buenos Aires. Sobre sus ruinas del año 1918, ha clavado una bandera que tremola como una injuria para la dignidad de la provincia.

¡Habrá que arrancarla! Es en medio de la prueba — acabamos de decirlo — cuando la Unión Cívica Radical alcanza el despliegue total de sus energías. El medroso documento que habla de autonomías y libertades, implica un reto a muerte al pueblo, y nos damos por notificados.

El gobernador ha ido al "régimen" de un modo definitivo: el partido que lo ungió queda en su sitio.

CARNET DEL VIAJERO

MUSEOS, BIBLIOTECAS Y PASEOS

Museo Nacional de Historia Natural. — [illegible] — Lunes y jueves, de 10 a. m. a [illegible] p. m.

Museo Nacional de Bellas Artes — Arenales 451. Abierto todos los días, de 9 a [illegible] m. y de 1 a 4.30 p. m.

Museo Histórico Nacional. — Defensa [illegible]. Abierto todos los jueves, domingos [illegible] de fiesta, de 1 a 5 p. m.

Museo Mitre. — San Martín 363. Abierto todos los días, de 12 a 5 p. m.

Museo Agrícola. — Santa Fe 4200.

Museo de Mineralogía y Geología. — [illegible] 1241. — Abierto al público los días [illegible] de 1 a 5 p. m. (Los sábados, de [illegible] a 11.30 a. m.)

Museo Naval. — Florida 801. — Jueves [illegible] domingos, de 1 a 5 p. m.

Museo Etnográfico. — Viamonte 430. [illegible] y viernes, de 1.30 a 4.30 p. m.

Biblioteca Nacional. — México 564. Abierta todos los días, menos los de fiesta, de 12 a 5 p. m. y de 9 a 11 p. m.

Biblioteca Popular del Municipio. — Corrientes 1515. — Abierta todos los días, [illegible] a 6.30 p. m. y de 3 a 11 p. m.

Jardín Zoológico. — Las Heras esquina Avenida Sarmiento (plaza Italia). Abierto todos los días, de 7 a. m. a 5 p. m.

Jardín Botánico. — Santa Fe 3954 (Plaza Italia). — Abierto todos los días, de [illegible] a 5 p. m.

Biblioteca de la Facultad de Derecho y Ciencias Sociales. — Moreno 350. Abierta todos los días hábiles, de 8 a 11.30 a. m. [illegible] 30 y de 8 a 11 p. m.

Biblioteca del Consejo de Educación [illegible] — Moreno esquina [illegible], de 12 a 10 p. m.

Biblioteca del Colegio de Abogados. — En el Palacio de Justicia. Abierta todos los días hábiles, de 1 p. m. a 5.30 p. m.

Biblioteca [illegible] — Rodríguez Peña 1235 [illegible] días hábiles, de 8 a. m. a 10 [illegible] Los sábados de 8 a. m. a 12 m.

Biblioteca Nacional de Marina. — Florida [illegible] — Abierta de 9 a 12 m. y de 3 [illegible] Los sábados, menos de 9 a. m. a 12.

ESPECTACULOS

Teatros

ODEON. — Temporada 1920. — Compañía dramática española María Guerrero [illegible]

[illegible]

argentina de comedias Roberto Casaux. — El doctor Giménez, El campeón del kilómetro.

VICTORIA. — Compañía dramática española de Andrés Cordero. — Debut el sábado 27 con el drama sacro La Pasión y Muerte de Nuestro Señor Jesucristo.

NUEVO. — Compañía nacional de comedias Orfilia Rico. — Hoy, a las 9: La bohemia loca; La leona de Castilla.

ARGENTINO. — Compañía Florencio Parravicini. — El sábado 27, debut.

APOLO. — Compañía argentina de dramas y comedias Pagano Ducasse. — Hoy, a las 8.45: Cuidado con las mujeres; Mi prima está loca.

NACIONAL. — Empresa Carcavallo y Compañía. — A las 9: Armenonville; ¡Va cayendo gente al baile!; Armenonville.

OPERA. — Compañía de sainetes, operetas y revistas Vittone-Pomar. — Hoy a las 9: Pronósticos para 1920; El diablo con polleras; Pronósticos para 1920.

BUENOS AIRES. — Compañía argentina de comedias, sainetes y revistas Muiño-Alippi. — Bajo el yugo de un tirano; La revista del mundo; Bajo el yugo de un tirano.

COMEDIA. — Compañía de zarzuela española Ligero-León. — Hoy, a las 8.45: La verbena de la paloma; La España de pandereta; El príncipe Cañamón, Helva-Franco.

AVENIDA. — Compañía de revistas Rosita Rodrigo. — Acuarelas; El pan nuestro de cada día; Amos dos Pazos.

MARCONI. — Compañía argentina de comedias y dramas Podestá-Rosich. — Hoy a las 9.15: El doctor Knoh.

LICEO. — Compañía italiana de operetas De Torre-Spinelli-Pompei. — Hoy, a las 9: Conte di Lussemburgo.

MAYO. — Compañía española de zarzuelas y revistas Montero-Montoya. — A las 9: Los cadetes de la reina; La rata española; La verbena de la paloma.

VARIEDADES. — Compañía nacional Dagnino-Gialdroni. — El pardo Reyes; Sufragio libre; ¡Cuidado con los ladrones!

OLIMPO. — Compañía argentina de dramas y comedias Vitta y Bono. — Hoy, a las 8.45: El rincón de los caranchos; Misia Pancha la brava.

TEATRO DE VERANO. — Compañía nacional de dramas, comedias, sainetes y revistas, Lanaro-Blanco. — Resaca; El hornero; Flor de cabo.

CASINO. — Gran compañía de atracciones. — Hoy a las 8.45: Variado programa, tomando parte toda la notable compañía.

MAJESTIC THEATRE. — Todos los días, tarde y noche, grandes estrenos de biógrafo y variedades. Exito de La Clavelito, Los Navarrine, hermanos Rubio, The Ri[illegible], Rosario Pacheco, Los Cardell.

PARQUE JAPONES. — Paseo de Julio y Callao. — Temporada de 1919 y 1920. — Abierto de 6 p. m. hasta las 2 a. m. Martes y viernes días de moda. Grandes novedades y atracciones. Continuamente [illegible] en el teatro Romano. Matinées [illegible] los días feriados. Skating Rink, teatro, cine y una atracción, 1 $.

HIPPODROME. — Gran circo Frank Brown. — Una tradición nacional, 1884-1920. — Hoy, a las 3 gran matinée consagrada a los niños, tomando parte Frank Brown. — A las 9: éxito de todos los artistas, Burt Shepard, El rey de los látigos.

UNION CIVICA RADICAL

EN LA OPOSICION Y EN EL GOBIERNO

Concordancias políticas

Los comentarios de "La Prensa"

Lo que va de ayer a hoy

Como la más aplastadora de las contestaciones al miserable artículo que publicara ayer "La Prensa" contra el presidente de la nación y la Unión Cívica Radical, publicamos uno de los tantos juicios vivamente elogiosos que formulara en otra época "La Prensa" respecto del doctor Yrigoyen y la Unión Cívica Radical. El origen del contraste que se observa está en que entonces dirigían "La Prensa" los doctores José C. Paz y Adolfo E. Dávila, mientras que ahora está a su frente un conglomerado de mediocridades llenas de veneno contra todo lo que no está al alcance de ellas y no vive la vida de aprovechamientos y especulaciones del diario mercantil.

"La Prensa" está al servicio de todas las deslealtades. De todas, porque ha dejado de ser leal consigo misma y con su tradición y sólo encuentra bueno y plausible todo aquello que signifique un cambio de frente en los ideales. No se le puede pedir más. Cada uno da de sí lo que puede y "La Prensa" no está en condiciones de hacer otras cosas que las que hace. En la considerable cantidad de sus avisos le falta el más importante, el que sería el más suyo y que podría ser intercalado entre los de servicio doméstico; le falta el aviso de que se halla a disposición de todos aquellos que han perdido el rumbo o les faltan condiciones para seguirlo. Es el órgano genuino de las invalideces y el portavoz de los menguados.

Cuando leemos en el diario mercantil las censuras que su criterio formula a la gestión del gobierno y especialmente al presidente de la República y las comparamos con los elogios que antes hiciera del partido radical y de su jefe, no podemos menos que pensar también en los cambios que se han realizado en el personal de redacción de ese diario. Esto y aquello tienen puntos de relación evidentes y si el criterio ha cambiado es porque así, fatalmente, tenía que suceder. No importa que "La Prensa" nos diga todos los días que su programa es el mismo; no importa que en editoriales pesadísimos nos quiera convencer de sus invariables ideales. Otros son los hombres y sabido tenemos que no son los programas ni los ideales los que tienen un valor inmutable; el valor real está en los hombres que los siguen y los ejecutan, y estos hombres revelan sus quilates en su propia consecuencia y en la hombría con que saben traducir en hechos de importancia lo que han sostenido en el terreno de la prédica.

Don José Paz [illegible]

[illegible] conglomerado de hombres que desvirtuaron las instituciones patrias y engañaron al pueblo, mereció a su hora su repudio. Por eso él se alejó del "régimen" que lo había engañado en sus ilusiones y le volvió la espalda para no volver, con un gesto de amargura que fué como una rúbrica puesta al pie de su labor de periodista...

¡Quién había de decir que con el andar de los años iba a estar su diario al servicio de aquellos que son los hombres del "régimen" o sus herederos naturales! Así es, en efecto. "La Prensa" está en favor de todo aquello que su fundador atacara y representa en su prédica la mediavuelta más desleal que se haya hecho ante el pueblo de la república desde hace unos cuantos años. Todo aquello que dijo; todo aquello que lanzó a los vientos de la publicidad, tiene al final un mentís inaudito en sus propias palabras. El diario del pueblo se convirtió en el órgano del "régimen"; no se extrañe que el pueblo haga con él lo que ya hizo con el "régimen".

Ahí está "La Prensa" de antes, cuando era el diario popular y que se engrandecía porque estaba cerca de las grandes aspiraciones del pueblo, llenando de flores el camino que recorría el jefe del radicalismo, en quien veía a justo título el salvador de la democracia y de las instituciones. Ahí tenemos el diario mercantil de ahora, siguiendo al "régimen" y yendo como él por un camino fatal e inevitable, a la ruina más merecida. Porque así es el pueblo nuestro; tiene una honda filosofía y una intuición certera; conoce a sus benefactores y castiga a los que no lo quieren bien, y es por eso que días más o menos, les señala la hora de arreglar cuentas y los llama a juicio y los somete a serena e inexorable sentencia.

¡Oh, el admirable patriotismo y la independencia del diario mercantil! Está en la tarea de salvar la patria y no habrá medio que no ponga al servicio de la santa inspiración. ¡Siempre ha hecho lo mismo! Pero el concepto de patria alcanza ahora a términos reducidos; la patria se le ha hecho chica y no excede los límites de sus propios intereses y el de sus allegados, comandita del régimen que se le ha puesto apichonada bajo el ala como en una especie de "refugium pecatorum".

Naturalmente, todo esto tiene un tono muy severo y está concebido severamente. Vale decir que es un fruto legítimo, tenido con toda las de la ley, en apariencia; aunque en realidad existan colosales pares de indicios que hacen pensar irreverentemente que la fidelidad del caridaje no se guarda sino a costa de los engaños más desleales y los contubernios más repelentes y fatales.

A despecho de todo lo injusto la verdad y el mérito se imponen. Aunque "La Prensa" no lo quiera, el grande era el doctor Yrigoyen en su acción democrática del llano, en las funciones del gobierno agigantó su personalidad. Ya no somos nosotros solamente quienes lo dicen. Desde lejos, desde Europa, adonde no llegan las pequeñas cosas de las luchas políticas, se le contempla como una de las figuras de más propios lineamientos, y cuando se habla de él no es para meterlo en el montón de los presidentes americanos, sino para mostrarlo destacado en toda la serena singularidad de su hombría.

Dejemos no más que el error o el interés levantan gritos inútiles. Nada ha de conturbar la marcha de quien tiene el hábito de sentir sobre sus hombros, sin encorvarse, el peso de las más sagradas responsabilidades de un pueblo. En contra de todo lo menguado él ha de hacer su camino sin una sola vacilación; llegará a la finalidad apetecida con la misma majestad de marcha con que inició la jornada. Tiene el secreto de conservar jóvenes sus ideales, y esto lo hace fuerte como el héroe de Carlyle; tiene el aliento de la sinceridad [illegible]

[illegible] de que ayer [illegible] ser sus contrarios los que pronuncien la palabra definitiva acerca de su obra; ella la dirá el pueblo, ese mismo pueblo que lo saluda a su paso parafraseando el verso de Andrade: ¡Este es el hombre!

El artículo de "La Prensa" que transcribimos a continuación, se refiere a un triunfo alcanzado por la Unión Cívica Radical contra dos partidos en la provincia de Buenos Aires, es decir, el partido mitrista que gobernaba entonces aquel estado y el "régimen" que gobernaba entonces a la nación.

Ambos concertaron una lista mixta para ir a los comicios de diputados nacionales y el doctor Hipólito Yrigoyen con la Unión Cívica Radical afrontó la lucha y triunfó sobre los partidos.

He aquí el artículo y los elogios al partido y al doctor Yrigoyen.

"La Prensa" Febrero 4 de 1895

TRIUNFO RADICAL DE LA PROVINCIA

Gran acontecimiento político

Derrota del acuerdo

Lo confesamos; no esperábamos el ruidoso triunfo político alcanzado ayer por la Unión Cívica Radical en la provincia de Buenos Aires.

Hasta el momento en que escribimos estas líneas, se conoce el resultado de 61 partidos, que da a los radicales sobre el acuerdo una mayoría de 2.500 a 3.000 votos que será muy difícil que la puedan perder totalmente. Es un triunfo que no solo honra al partido radical de la provincia de Buenos Aires y a la inteligente e incansable actividad del distinguido ciudadano que lo preside, doctor Hipólito Yrigoyen: honra también a la democracia argentina, a la provincia toda de Buenos Aires y su educación cívica.

En pocos días teniendo a su frente la influencia oficial y a los dos partidos Cívico Nacional y Unión Provincial, la Unión Cívica Radical, dando muestras de una organización a que jamás ha alcanzado partido político alguno, se ha puesto en movimiento y ha triunfado en los comicios de ayer. Aunque hubiese conseguido muchos menos que los que ha conseguido contra el acuerdo en las elecciones de ayer, siempre habría sido espléndido su triunfo dadas las circunstancias especiales, de todos conocidas, en que el partido radical ha luchado y ha prevalecido.

Sin tiempo para reflexionar sobre lo que dice, y muy claro, al pueblo y a los gobiernos, el triunfo radical de ayer, nos limitamos por ahora a dejar constancia de acontecimiento tan trascendental y del acierto y sinceridad con que "La Prensa" ha venido señalando los errores de la evolución política derrotada ayer en toda la provincia de Buenos Aires.

"La Prensa" Febrero 6 de 1895

Demostración al Dr. Hipólito Yrigoyen

Como lo anunciamos ayer, la demostración popular proyectada al presidente de la Unión Cívica Radical de Buenos Aires quedó sin efecto a pedido del destinatario.

El doctor Yrigoyen se ajusta al programa que se trazó cuando hace cuatro años se hizo cargo de la cruzada, de consagrarse a la tarea sin aceptar cargos públicos ni manifestaciones populares a su persona.

En estas condiciones entrega a la lucha todo cuanto es y posee, sin excusar nada.

Deberes evidentes de justicia y civismo piden que en homenaje a ese ciudadano se recuerde, a la par su desinterés personal, la rara competencia con que organizó los trabajos y presidió la formación del partido político que en cuatro jornadas electorales, en desfavorables condiciones empeñadas, y una de guerra, se presentó unido y compacto [illegible]

[illegible] misma hora.

Y el domingo se presentó en los comicios con igual decisión y disciplina, siendo digno de notarse que sus adversarios no sintieron sus trabajos preparatorios en ninguna parte, a punto de haber podido celebrar en reserva una convención de delegados y conservar en secreto sus movimientos hasta 48 horas antes del día de la convocatoria.

Y que sus trabajos envolvían a la provincia entera lo demuestra el escrutinio y la concurrencia a los atrios, pues, como se sabe, quedaron muchos electores sin sufragar.

Los hechos salientes de la elección testifican que en ella solamente el radicalismo se presentó como única fuerza popular eficiente como partido coherente y compacto, con una tendencia marcada y con una disciplina fuerte.

Y como todo esto importa un progreso político en el país, que debe ser relatado y estimulado, a título de premio al mérito y de estímulo a la buena escuela partidista, lo consignamos y entregamos a la consideración pública.

Razón había pues, para que sus correligionarios hicieran una demostración al doctor Yrigoyen, y en su persona, a sus colaboradores, entre los que figuran jóvenes animosos y hombres de fortuna de nuestra aristocracia histórica, a quienes vemos en activo movimiento en las horas agitadas, sin ningún interés personal; ojalá fuera imitado el ejemplo.

Tropas en Mar del Plata

LA INTRIGA PERIODISTICA

"La Prensa" comenta en forma intrigante y descarada el envío de fuerzas a Mar del Plata. Con tal de atacar al presidente de la república no le importa falsear la verdad. Bien sabe ese diario, que las causas que motivan la presencia de esas tropas en la ciudad citada, es exactamente, el mismo que las requiriera el año anterior. Esta vez, la necesidad se hacía sentir con mayor fuerza, por eso el comercio lo pidió por el órgano autorizado de sus representativos, después de haberse producido una nota sangrienta lamentable. Colectivamente se acompañó el pedido de garantías para la vida y el trabajo, con un cierre total del comercio producido el jueves de la semana pasada.

El clamor de aquellos elementos de trabajo y de orden, envolvía al mismo tiempo, una protesta contra la acción negativa de una policía inepta.

Pero, aun cuando no hubiera mediado el autorizado petitorio, repetimos, sabe bien "La Prensa" a qué causas responde: sabe que son, insistimos, las mismas del año anterior: y al atribuirlo a designios políticos y a móviles intervencionistas, comete a sabiendas una hipocresía.

Una injuria

Entre las diversas imposturas que contiene hoy el editorial de "La Nación", se registra una que subleva el ánimo más sereno.

Afirma que el radicalismo de Buenos Aires aspira a que el gobernador Crotto se declare ejecutor incondicional del presidente y ponga el sable policial al servicio de los comités radicales.

Esto es sencillamente una infamia que no puede ser explicada por ninguna pasión política. Tal cargo no puede hacerse al radicalismo, al partido que ha soportado todas las inclemencias del despotismo rechazándolas hasta con el precio de la vida; del partido, que, precisamente, según las declaraciones de "La Prensa", que hemos venido publicando y según lo dijera "La Nación" misma en su tiempo, realizaba en 1893 una revolución que le asignaba un rol histórico.

En nombre de todos nuestros correligionarios de Buenos Aires, a quienes no ha podido reducir las tentativas del gobernante que olvidó sus deberes y violó su fe partidista, protestamos contra el cargo injurioso que les hace el diario mitrista.

Dos casos distintos

El diario mitrista ensaya hoy una nueva crítica al ejecutivo por las notas enviadas al gobernador de Buenos Aires, llevando a su conocimiento las protestas recibidas de varios puntos de la provincia, denunciando atropellos de las policías e ingerencia descarada de los empleados y autoridades provinciales en la lucha comicial.

Para el representante de las antiguallas históricas esa actitud del ejecutivo implica una excepción injusta con el doctor Crotto, y dice al respecto que al gobierno de Tucumán no se le formularon observaciones, a pesar de los cargos del partido Liberal de aquella provincia contra las violaciones y atropellos de que fué víctima.

Falta a la verdad a sabiendas el vocero del "régimen". Al gobernador de Tucumán, como al de Buenos Aires, como a todos los gobernadores e interventores se les han remitido las denuncias presentadas en el ministerio del interior sobre extralimitaciones de las autoridades provinciales, sin tener en cuenta el color político de los reclamantes ni el de los mandatarios contra los cuales se formulaban denuncias.

En el caso de Tucumán, el doctor Bascary levantó de inmediato y uno por uno, todos los cargos que le hiciera el partido Liberal, demostrando que se trataba de un manejo electoral con el que trataba aquél de explicar su pobreza en los comicios. Caso por caso explicó las causas de las detenciones que se le atribuían violentas o injustificadas, y demostró con el prontuario policial de cada uno de los titulados jefes prestigiosos de grupos liberales que se trataba de elementos de mala reputación con procesos y condenas anteriores por hurto, malversación de caudales públicos, juegos prohibidos y contravenciones varias.

En el caso de Buenos Aires, el doctor Crotto no pudo levantar uno solo de los cargos presentados por la Unión Cívica Radical contra los abusos cometidos en su nombre por empleados y policías contra los afiliados a ella.

Además, las protestas de los liberales tucumanos, cuyo desprestigio ante el electorado, es conocido, no pueden tener el mismo valor que las de la Unión Cívica Radical de Buenos Aires, que cuenta con la mayoría y llevó al gobierno de la provincia al mandatario que la traicionó.

El gozo al pozo

No es necesario decir, pues es conocido de todos, que el escrutinio es fuente de grandes y extrañas sorpresas. Ninguna, sin embargo, tan suriosa como la que ha venido a aguar la fiesta de los conservadores de la provincia.

Ellos creían haber ganado en La Plata. Esto los colmó de entusiasmo. Hicieron derroche de bombas y otros ruidosos elementos, llegando en ciertos círculos quizás demasiado optimistas hasta derramarse champaña en celebración del "triunfo" obtenido en la capital bonaerense.

Ahora resulta que los que tanto entusiasmo derrocharon han podido comprobar que les han "robado la plata", y valga el expresivo decir criollo, que en este caso nos permite hacer un fácil retruécano que para los conservadores no ha de tener ninguna gracia.

Y vamos al hecho. Rectificado el escrutinio y efectuado el promedio de los votos alcanzados por cada lista, resulta que los candidatos del radicalismo han vencido a sus jactanciosos adversarios. Según los datos anunciados por la junta escrutadora, la lista de nuestro partido ha obtenido 107 votos más que la conservadora.

Como era natural, esto ha producido [illegible]

[illegible] riaconfeccidos y molestos, miran con pena su gozo en un pozo.

Esto les servirá de lección. En adelante no se entusiasmarán antes de tiempo.

A última hora nos llega la noticia de que los fiscales conservadores han presentado una reclamación ante la junta.

Servicio telegráfico especial para LA EPOCA

(De la United Press, Agencia Havas y nuestros corresponsales)

El movimiento revolucionario alemán

La lucha entre los espartaquistas y las tropas del gobierno

Declaración del señor Muller

La revolución en Alemania

LA HAYA, marzo 25 (United Press) — El gobierno holandés ha concentrado considerable cantidad de tropas sobre la frontera vecina a Wessel. En este punto se está desarrollando una ruda batalla entre los espartaquistas y las tropas adictas al gobierno.

Beerfeldt es el comandante de los rojos, quienes están bien equipados, disponiendo de tanques, y de artillería pesada y ligera.

LONDRES, marzo 25 (U. Press) — El "Daily Chronicle" recibe una información de su corresponsal en Berlín, según la cual entrevistado el señor Müller, manifestó que "Alemania se halla libre y en camino a la democracia".

LONDRES, marzo 25 (U. Press) — La agencia Reuter ha recibido un despacho de Berlín anunciando que se sabe oficialmente que las propiedades de Luttwitz y von Trotha han sido confiscadas.

LONDRES, marzo 25 (U. Press) — La "Exchange Telegraph" recibe un despacho de su corresponsal en Berlín, informando que una diputación del ejército rojo de la zona del Rhin y de los distritos de Westpfalia, dirigióse al embajador holandés tratando de efectuar un arreglo económico entre Holanda y la república sovietistas de Westpfalia, para el intercambio de carbón. El embajador de Holanda, agrega la comunicación, se negó a negociar la propuesta.

AMSTERDAM, marzo 25 (United Press) — En Zevenaar, situada sobre la frontera holandesa, se oye distintamente el estruendo de la lucha que se libra en Wessel. Centenares de personas huyen hacia la frontera y declaran que la lucha entablada es recia.

El tráfico ferroviario se halla completamente paralizado.

BERLIN, marzo 25 (Agencia Havas) — El diario "Freiheit" anuncia que como una consecuencia de las promesas hechas por el gobierno con respecto a la futura política interna, el consejo de las Trade Unions ha ordenado a todos los obreros la reanudación inmediata del trabajo en todo el territorio alemán.

El proceso Caillaux

PARIS, marzo 25 (A. Havas) — La audiencia celebrada a puertas cerradas por la alta corte, en el juicio seguido al ex primer ministro M. Caillaux, fué consagrada a la lectura de documentos que han sido anexados a la deposición hecha por M. William Martin, las que se relacionan a las amenazas que Caillaux habría dirigido en 1911 al rey de España.

La lectura de los documentos de referencia terminó a las 7 de la noche.

Al reanudarse la audiencia pública, el presidente de la alta corte, M. León Bourgeois, leyó una nota ordenando sean adjuntados a los debates los documentos que serán leídos y discutidos a puertas cerradas.

Terminación de la huelga ferroviaria española

MADRID, marzo 25 (U. Press) — La huelga ferroviaria ha sido arreglada. El gobierno concedió a los ferroviarios un préstamo temporal.

Los conflictos obreros en Inglaterra

LONDRES, marzo 25 (U. Press) — El gobierno se niega a continuar las negociaciones con los mineros.

La huelga de Estrasburgo

PARIS, marzo 25 (Agencia Havas) — Las últimas informaciones recibidas en esta capital anuncian que la huelga que había estallado en Estrasburgo ha quedado virtualmente solucionada.

Los patrones y los obreros fijaron las bases del acuerdo aceptando como árbitro en esta cuestión al señor Levy, juez del tribunal.

Con este motivo los servicios de gas y electricidad han vuelto a funcionar.

La policía argentina

UN JUICIO AUTORIZADO

En nuestra información especial de Brasil, encontramos la siguiente noticia, grata al sentimiento argentino que nos transmite nuestro corresponsal:

Río de Janeiro, marzo 25. — Entrevistado el mayor Carlos Reis, uno de los delegados que envió el Brasil al congreso policial sudamericano, reunido recientemente en Buenos Aires, manifestó entusiastas elogios para el pueblo argentino y para el jefe de la policía porteña doctor Elpidio González, a quien clasificó de caballero distinguidísimo.

También le mereció palabras de elogio la policía argentina.

[illegible]

Entre los empleados municipales se ha producido un movimiento en sentido de obtener de las empresas de tranvías Anglo-Argentina y Lacroze, la expedición de abonos-pases mensuales para el traslado de los mismos de sus domicilios a su ocupación.

Desean los empleados, en su mayoría personas que tienen reducidos sueldos, alcanzar por este medio una economía en lo que se refiere a sus gastos de movilidad que a la postre les resultan bastante pesados.

A efecto de conseguir la realización de tal propósito se está firmando un memorial dirigido al intendente señor Cantilo, para que éste interponga sus buenos oficios ante las exigencias de dichas empresas.

La situación en la provincia

Continúan las denuncias contra la presión de las autoridades provinciales en la lucha comicial

Las promesas hechas por el gobernador no han tenido valor alguno

Activa intervención de funcionarios y policías en la propaganda política

Continúan llegando al ministerio del interior, telegramas de todas partes de la provincia, concretando los excesos cometidos por las policías contra los afiliados a la Unión Cívica Radical y la forma descarada en que empleados provinciales hacen propaganda electoral en favor de los comités "crottistas".

Esas denuncias, terminantes e irrefutables, demuestran el valor de las promesas hechas por el doctor Crotto al ministro del interior sobre garantías al electorado.

He aquí los telegramas recibidos:

Chacabuco, marzo 23 de 1920. — A S. E. el señor ministro del interior, doctor Ramón Gómez. — Capital federal. — Enterado de las declaraciones atribuídas al señor gobernador me dirijo a V. E. para denunciar la intervención activa de los funcionarios públicos en la política local, a fin de comprobar si dicho señor gobernador "está dispuesto realmente a escuchar cualquier reclamación o denuncia contra ingerencia de funcionarios provinciales en la contienda electoral", y ha de poner remedio al indigno espectáculo ofrecido por el conglomerado crottista que opera únicamente desde los cargos públicos.

El comisionado del P. E. de la provincia, señor Guillermo J. Mauley, posesionado de todos los resortes municipales, hace propaganda pública en forma ostensible en favor de la lista de candidatos proclamados por los crottistas, así como hizo también propaganda en favor de la tendencia abstencionista para las pasadas elecciones nacionales del 7 del corriente.

Dicho comisionado detenía en la vía pública a los electores en dicha elección, aconsejándoles no votasen y fuesen al corralón donde estaban la gente de Ulases, candidato a senador provincial de los crottistas, quien hacía la abstención en la elección nacional.

El mismo señor Mauley, ayer mismo, en unión del comisario de policía Esquivel, recorría en coche las calles de esta ciudad, dirigiéndose a las quintas en tren de propaganda política.

El valuador de este partido, señor Alfredo del Villar, hace propaganda públicamente sin restos de ninguna especie, hasta el extremo de ser considerado como uno de los más eficaces caudillos de la fracción crottista. Concurre asiduamente al comité del doctor Mases, instala subcomités, como ocurrió en Rawson; recorre la campaña frecuentemente y el domingo 21 día de las elecciones complementarias, concurrió a la pulpería "Los Viejos", en cuyas cercanías estaba instalado un comicio, donde se daba un almuerzo criollo a fin de retener a los electores impidiendo que votasen. Está demás decir que en esa reunión se jugaba a la taba.

El señor valuador recorre la ciudad y las quintas en automóvil acompañado del inspector general de la municipalidad señor Apolinario Tonelli y de otros empleados subalternos, yendo el auto adornado con banderas argentinas y la del Parque.

La presión oficialista se acentúa, molestando a los contribuyentes independientes o que no responden a la política absorbente de los gubernistas.

Al mismo tiempo prometen el perdón de las patentes y hacen sentir su influencia en la determinación de los capitales en giro e impuesto a los alcoholes. Con tal motivo se ha comentado lo ocurrido a un conocido cerealista de esta plaza, a quien pretendieran cobrarle 1177 $ por concepto de impuestos de acopio de cereales, resultando después de la reclamación interpuesta ante la junta que sólo debía abonar 287 $, siendo de hacer notar que esta curiosa equivocación perjudicada por casualidad a un miembro de nuestro comité.

El delegado municipal de O'Higgins, señor Maggi, interviene activamente en política y organizó una carne con cuero con motivo de las elecciones que tuvieron lugar el 7 del corriente, a fin de mantener en la abstención a los electores de O'Higgins.

El comisario de policía señor Isidro Esquivel acompaña continuamente al candidato a senador doctor Mases, exhibiéndose en distintos lugares de esta población y esperando juntos en la estación la llegada de los trenes. Dicho comisario recorre la campaña y estaba a cargo de la comisaría cuando el oficial Gambier, sobrino del senador provincial del mismo

Cocinas económicas
Instalaciones para el servicio de agua caliente, para baños etc.
Viuda e hijos de Francisco Paladino
115, BERNARDO DE IRIGOYEN, 117
BUENOS AIRES

...asaltó en unión de 5 vigilantes nuestro comité, hecho que fué denunciado a la justicia del crimen. El nombrado oficial Gambier ejerce una presión intolerable sobre el electorado y persigue encarnizadamente a los radicales. El radicalismo, Excmo. señor ministro, está sufriendo una presión como no la sufriera ni en los tiempos del régimen, habiendo resuelto el oficialismo local ganar la próxima elección a toda costa y realizando con tal propósito la intensa propaganda confiada impudicamente a funcionarios públicos que arrastran su investidura y pisotean las leyes. Saludo a V. E. respectuosamente. — J. Felipp, presidente; Julio S. Echegaray, secretario.

... Suárez, marzo 24 de 1920.— A S. E. el señor ministro del interior, doctor Ramón Gómez. — En nombre del comité radical que tengo el honor de presidir, protesto contra el comisario de la localidad señor Scaricabarizzi por inmiscuirse en política activa. Este funcionario llama a los ciudadanos radicales a su despacho ofreciendo comités y jugadas. Esto está en completa contradicción con las promesas del señor gobernador de la provincia y recuerda a los tiempos del "régimen" que ya creíamos para siempre desaparecidos en la primera provincia argentina. Dios guarde a V. E.— Doctor Salvador Patane, presidente.

Lobos, marzo 24. — A S. E. el ministro del interior. — Pongo en conocimiento de S. E. que en este momento bajó del tren comitiva encabezada por el director general de rentas de la provincia don Félix Arana, el subcomisario de policía de Navarro, señor Salinas, jefe del registro civil de Navarro, auxiliar del mismo Pedro Valerga, empleado de policía Di Santi, agentes de policía de Lobos y Navarro, vestidos de particular, varios coimeros y jugadores de oficio de Navarro y un grupo de individuos desconocidos en estado de ebriedad, los que se dirigen en manifestación por las calles de este pueblo hacia el local del comité denominado "crottista" dando vivas al gobernador y mueras al presidente. La población se muestra intranquila por estos hechos los que no sólo son conocidos y tolerados por la policía, sino que son también secundados por ella, puesto que es público y notorio que desde las comisarías se han dirigido los trabajos para la organización del citado comité, lo que hace temer lleguen a faltar las garantías individuales y colectivas, haciendo revivir las negras horas del nefasto "régimen". En nombre del comité Unión Cívica Radical que presido y en el de este vecindario, elevo a V. E. la más formal protesta por estos hechos que quitan la tranquilidad de un pueblo e importan una regresión. — Salvador M. Vialc... — José Fe-[illegible]

Homenaje a los pilotos Parodi, Zanni y Zar

La manifestación del sábado

Entusiasmo que despierta en el pueblo su realización

La idea de llevar a cabo un homenaje popular a los voladores militares, capitanes Parodi, Zanni y teniente de fragata Zar, con motivo de sus recientes hazañas, promete alcanzar una feliz culminación. En efecto, el pueblo bonaerense ha acogido con todo entusiasmo esta iniciativa y se apresta a exteriorizar en forma elocuente las simpatías que profesa a los distinguidos pilotos.

Según lo ha resuelto la comisión directiva del Aéreo Club Argentino, el homenaje se efectuará el sábado próximo a las 4 de la tarde, hora en que se congregarán en la plaza del Congreso las instituciones y público que deben participar en esta demostración de afecto a los intrépidos oficiales que han agregado un nuevo laurel a nuestras instituciones armadas.

Formada la columna, a la cabeza de la cual se colocarán dichos pilotos, los miembros del Aéro Club, jefes y oficiales del ejército y de la marina, etc., ésta se pondrá en marcha por Avenida de Mayo y Florida hasta el Círculo Militar, donde se ofrecerá una recepción a los aviadores.

El intendente municipal, señor Cantilo, ha sido invitado para incorporarse a la columna, al pasar ésta por la intendencia.

A la manifestación concurrirán también las bandas de policía y municipal.

La carestía de la vivienda

Estudio del Sr. Cantilo para combatirla con eficacia

En nuestra edición de ayer, dimos el texto íntegro de un mensaje del intendente municipal doctor Cantilo al ministro del interior, con el cual acompañaba en forma de proyecto de ley varias disposiciones relacionadas con el problema del encarecimiento de la vivienda.

En diversas oportunidades LA EPOCA registró en sus columnas el criterio del jefe de nuestra comuna sobre el encarecimiento de la vivienda. Es éste uno de los problemas que gravitan con toda intensidad sobre la economía de nuestro pueblo y hacia una pronta y eficaz solución tiende el pensamiento del intendente municipal señor Cantilo, arbitrando con el aporte de su estudio, no sólo a encararlo bajo el aspecto edilicio, sino también a llenar vacíos en nuestra legislación que garantice en lo posible al locador, sacándolo de las garras de los subarrendatarios y especuladores.

El estudio a que nos referimos hecho con toda amplitud y conciencia, por el intendente municipal, establece la necesidad de la expropiación de terrenos adecuados para la formación de barrios de empleados y obreros facultándose al estado esa expropiación conceptuándole bajo los principios de bien público.

Sugiere, asimismo la urgente necesidad de una uniforme legislación que combata la existencia de trusts, que con sus combinaciones provocan el alza artificial de los precios de los materiales de construcción.

La falta de suficientes garantías encuadradas en nuestra legislación civil, para el locador que es frecuentemente víctima de la rapacidad de subarrendatarios, como también de los propietarios de escasa conciencia que usurariamente esquilman a sus locatarios, estableciendo en sus condiciones de arriendo, cláusulas repudiables e inhumanas, tal como el caso de los hijos que constituyen serias dificultades para obtener habitación hacen que el intendente, crea de necesidad urgente incorporar al código civil disposiciones de garantías en ese sentido.

Del prolijo estudio realizado por el señor Cantilo, sobre el inquietante problema de la vivienda, demuestra como el jefe de nuestra comuna dedica toda su atención a un asunto que tanto afecta a la mayor parte de nuestra población. Este pensamiento como todos los que encara el señor Cantilo desde el importante cargo que inviste en bien de los intereses colectivos, ha de merecer la más franca simpatía y adhesión de nuestro vecindario.

Policía de Tierra del Fuego

Sobre la suspensión de un funcionario

Al ministerio del interior ha llegado el siguiente radiotelegrama:

USHUAHIA, marzo 25. — Los comerciantes y pobladores de Ushuahia tienen el honor de hacer llegar al señor ministro, rogándole trasmitir V. E. al dignísimo señor presidente de la Nación, doctor Hipólito Yrigoyen, nuestro agradecimiento por no haber hecho lugar a la suspensión decretada por el gobernador interino, mayor Juan Grandón, del jefe de policía de este territorio don Celestino S. Díaz, y por haber designado además a este funcionario que proceda a hacerse cargo del despacho de esta gobernación. Saludamos al señor ministro con nuestra consideración más distinguida.

John Lambert, Fortunato Levan e hijos, Basclay, Ladula, Isorna, Antonio M. Landine, José Soler, José Rodríguez, Francisco Sanz, José Martín, Isidoro Alvarez, Contañeira Morakes, Manuel Pereyra, José Romero, Antonio Freire, Amalia Ramos, Antonio Veras.

Producción de petróleo

El administrador de los yacimientos petrolíferos de Comodoro Rivadavia, ha comunicado al ministro de agricultura, que dos pozos fiscales, que están en explotación, han producido durante el día 22 del corriente, la cantidad de trescientos noventa y siete metros cúbicos de combustible líquido.

Capitán de navío Ernesto Anabia

✝ Hoy en Buenos Aires

Con el fallecimiento del capitán Ernesto Anabia, administrador de la aduana de la capital, acaecido esta madrugada, pierde el país uno de sus elementos más representativos y valiosos. Marino distinguidísimo, funcionario sin tacha, hombre patriota en toda la amplia acepción del vocablo, fué una de esas figuras, cuyos prestigios se acrecentaron a través de la eficacia de una obra por todo concepto aplaudible y útil.

Desde muy joven el capitán Anabia se distinguió por su carácter e inteligencia, así como por su honda afición al estudio y al trabajo. De amplio espíritu y gran alma se dedicó de lleno a la carrera que había elegido, siendo uno de los alumnos más ponderados de la escuela naval a la que ingresara en 1884. Los compañeros de aquella época, no han podido olvidar al condiscípulo noble y leal, que cursara los cursos obteniendo año a año las más elevadas clasificaciones.

Egresado de ese establecimiento, y ya incorporado [illegible] manifiesto sus condiciones de laboriosidad y consagración a los deberes de los cargos que se le confiaban. Fué así como su nombre se rodeó de grandes prestigios hasta llegar a considerársele como uno de los más brillantes jefes de la armada argentina.

Capitán de navío Ernesto Anabia

Tocóle al capitán Anabia comandar las unidades más importantes de nuestra escuadra, tales como el "Pampa", "25 de Mayo", "Garibaldi", "Los Andes", "San Martín" y el "Chaco", en el que condujo a nuestro país gran cantidad de material de guerra. Y su paso por esas naves se signó por la forma en que supo mantener la disciplina que debe primar dentro de toda institución armada. A través de sus viajes realizados en aquellas naves, por otra parte, el distinguido jefe hizo conocer en el exterior nuestro país, prestigiando de modo evidente nuestra marina. Cabe anotar de paso, que el capitán Anabia al retirarse de la armada hace ocho años, había navegado 162.664 millas, que es uno de los mayores recorridos efectuados por un marino argentino.

Fué el capitán Anabia además de un excelente marino un distinguido diplomático y de ahí que le fueran confiadas varias comisiones difíciles que cumplió con éxito evidente. Su palabra clara, serena y persuasiva, su sólido talento, su vasta preparación, le permitieron actuar con brillo en todos los puestos que ocupó. Y puede decirse por eso que su labor en los diferentes campos de actividad a que lo llevaran las circunstancias, es una de las más destacadas y valiosas, de las más dignas de aprobación y más merecedora de un homenaje de aplauso por parte de sus conciudadanos.

Incorporado desde su juventud a las filas de la Unión Cívica Radical, el capitán Anabia tuvo también dentro del partido una descollante actuación, que le mereció el mejor afecto de sus correligionarios. Compenetrado de los grandes ideales del radicalismo, saturado, por decirlo así, del pensamiento radical, puso al servicio de la causa todas sus energías y actividades, su inteligencia, sus conocimientos, su profundo y patriótico amor al país. Participó en la jornada del 90 y su figura estuvo al pie del pabellón del partido destacándose como la de uno de sus más populares abanderados.

Llevado por el supremo gobierno de la nación al cargo de administrador de aduana de la capital, el capitán Anabia se consagró por entero al cumplimiento de las funciones inherentes a tan delicado cargo. Y trabajador infatigable se entregó por completo a sus tareas, tratando de resolver los múltiples problemas presentados a la repartición y de orientar esa administración por los senderos de su más amplio desenvolvimiento. Es en tales circunstancias que le sorprende la muerte, a raíz de una breve enfermedad que no pudo ser vencida por la ciencia.

Deja, pues, el capitán Anabia, una obra digna de imitarse que honra tanto a la persona que la realizó como a la propia república. Y por ello el pueblo argentino que supo avalorar sus merecimientos ha de rendir a su memoria el homenaje que sabe rendir a todos los patriotas que dedicaron su vida a servir los grandes destinos nacionales.

El comité de la circunscripción 6a. de la Unión Cívica Radical, en conocimiento del deceso del capitán Ernesto Anabia, tomó la siguiente resolución:

1o. Mandar una nota de pésame a la familia.

2o. Nombrar una comisión para que haga guardia de honor y que vele esta noche los restos del que fué en vida nuestro amigo y correligionario; y otra para que acompañe sus restos a la última morada, estas son:

Primera comisión: Señores Antonio Inchausti, Pedro López Anaut, Antonio Telechea, Luis Gaulco, Pedro Bidegain, Pedro Villemur, José Poulitou, Manuel Filly, Ventura S. Salinas, Agustín Marcolongo, H. Cordero, Aurelio Castiglioni, Atilio Vallaza y Julio P. Libreiro.

Segunda comisión: Antonio Inchausti, Manuel Inchausti, doctor López Anaut, Carlos Pistani, Antonio, Antonio Telechea, Modesto Massa, Luis Gualco, Pedro Bidegain, José A. Poulitou, Aurelio Castiglioni, Alfredo Meroni, Juan Badaracco, Salinas Ventura, César Vallazza y Julio P. Libreiro.

Por su parte, el comité de la sección 8a., resolvió:

1o. Ponerse de pie en homenaje a la memoria del extinto.

2o. Enviar una nota de pésame a la familia; y

3o. Nombrar la siguiente comisión de honor para velar el cadáver y asistir al sepelio de sus restos.

José Ferrúa (hijo), Carlos A. Durante, Domingo Ferrúa, Juan J. Bonifacio, Oscar T. Vivanco, Juan Ferrúa, Pedro Rouchi, Federico Schuster, Victorio M. Picasso, Gabriel Giordano.

La comisión directiva de la sección 19, reunida en sesión especial, ha tomado las siguientes resoluciones con motivo del fallecimiento del capitán de navío señor Ernesto Anabia.

Enviar una nota de pésame a la familia. Mandar una corona de flores naturales. Invitar a los correligionarios de la sección para que asistan al sepelio. Designar al doctor Rafael Llambías para que haga uso de la palabra en el acto del sepelio.

Nombrar la siguiente comisión para velar al extinto: doctor Santiago Rocca, señores José Bregante, Vicente González, José M. Canela, doctor Enrique Moyano, Carlos Leoni, Fernando Sánchez, Esteban Brusco, José Luis Bernasconi y J. Rebagliatti.

El comité de la circunscripción 12a. ha designado para que forme guardia de honor en el acto de velar el cadáver, a una comisión formada por los señores José Luis Alvarez, Alberto Goico, Dr. Eduardo Giuffra y Pedro I. Imaz.

La administración de la aduana de la capital ha resuelto con motivo del fallecimiento del administrador de la aduana de la capital, capitán de navío don Ernesto Anabia, y en homenaje a su memoria designar una comisión del personal superior para que concurra por turno, a velar el cadáver. La comisión la compondrán los señores jefe del resguardo don Carlos Hansen; jefe de vistas don Jaime Abella; alcaide principal don Leopoldo Olivari; secretario general don Gregorio W. Ruiz; segundo jefe del resguardo don Publio Risso Patrón; jefe de inspectores don C. Berón de Astrada; jefe de encomiendas postales don Enrique Diosdado; jefe de liquidaciones don Lorenzo Caino; jefe de registros don Federico Lozano; jefe de control y pagos don José Lanzarotti; jefe de libros don Vicente Occa; vistas don Julio A. Lagos; don Edelmiro L. Solari; don José M. Spurr; don Augusto Sarmiento; don Miguel Amuchástegui; don Enrique Mota y del Campillo; don José Florido y don Enrique F. Solari; jefe de sumarios doctor don Federico Figueroa y habilitado don Felipe A. Echegaray.

Designar al jefe de sección don Enrique Diosdado para que haga uso de la palabra en nombre de la aduana.

Colocar una corona en su sepulcro.

Dirigir una nota de pésame a la señora viuda.

Invitar al personal para que asista al sepelio.

El comité de la capital, al tener conocimiento del deceso del señor Anabia, resolvió enviar una corona de flores y designó, para hacer uso de la palabra en el acto del sepelio, al doctor Roberto Ortiz.

Nombróse, también, una comisión para velar el cadáver, formada por los veinte presidentes de los comités de la capital.

Con motivo del fallecimiento del señor administrador de aduana, la presidencia del Centro Despachantes en mérito a las relaciones que de carácter oficial siempre se mantuvieron dentro de la mayor cordialidad, ha nombrado una comisión de miembros compuesta por los señores Juan R. Vilá, Guido Tau, Carlos E. Montferrand, Juan M. Bonhome, Agustín Carbone, Carlos T. Favaro, Fernando Parodi, José D. Castellanos, Elías N. Rocca y Máximo C. Rivas para que en representación de las juntas directiva y consultiva y de la asesoría del centro, hagan acto de presencia en la inhumación de sus restos.

Dr. Fernández Castro
ENFERMEDADES DE LOS OJOS
ANTEOJOS
Jefe del servicio de Oftalmología del Hospital "Juan A. Fernández".
Consultas de 2 a 4. DEFENSA 691

Un libro útil

"Cartilla Patriótica" para el agente de policía

La jefatura de policía dispone sea repartida al personal

El jefe de policía de la capital ha enviado al doctor José Juan Biedma la siguiente carta, con motivo de la "Cartilla Patriótica" de que es autor:

Buenos Aires, marzo 8 de 1920.— Señor doctor don José Juan Biedma. —Presente. — Mi distinguido doctor y amigo: Me es grato acusar recibo a su hermosa "Cartilla Patriótica", escrita a solicitud de esta jefatura y dedicada al agente de policía.

Un clarísimo concepto de la misión social del agente, sus valiosas enseñanzas y el grande amor, que la lectura advierte, hacen que la obra sea inapreciable tesoro, para [illegible] bibliografía. Bien están [illegible] local, colaborador modesto y eficiente en la labor de conjunto, que, elevándose por sobre las pasiones enconadas, los intereses en pugna, las mil incidencias de la vida diaria, en una gran ciudad como ésta de Buenos Aires, pone la nota de cordura, da medida justa al libre juego de las actividades, en todos, en todo y a cada instante.

Esta acción preventiva, de amplia y eficaz protección, no admite demora, aplazo ni desfallecimientos, es silenciosa y pasa inadvertida para el común de las gente. Demanda singular contracción, especiales aptitudes y condiciones de moralidad y buen comportamiento. Implica, en síntesis, restricciones y exigencias superiores a las de cualquier otra ocupación de índole y alcance semejantes.

Bien lo ha advertido Vd. Las palabras iniciales de su trabajo dejan constancia de ello: "... El agente de policía tiene en el desempeño de su aparente modesto cargo público una alta y honrosísima misión político social que llenar, cuyo cumplimiento le reporta grande honor y dignidad"...

Y, entrando de lleno a la consideración de la obra, en su fase educativa: el propósito de renovar nociones olvidadas o imprecisas del pasado histórico, cúmpleme expresarle ha llamado satisfactoriamente el programa trazado. Cada página, cada línea, se ajusta a la idea fundamental franca y propiamente señalaba por las palabras, que copio del acápite "Patria": "Para valorar a la patria y amarla conscientemente es necesario conocerla, apreciarla y sentirla, es decir: poseer una opinión clara, exacta, de lo que es y representa en todas las condiciones y circunstancias, saber graduar juiciosamente su mérito y percibir espiritualmente la honda y dulcísima sensación que su grandeza inspira a quién tiene corazón y juicio para amarla y comprenderla, como es necesario no poseerlos para ser indiferente, despreocupado o renegado de ella".

Por todo, reciba la expresión más sentida de mi reconocimiento y las cordiales felicitaciones de su affmo. amigo y S. S. — Fdo. Elpidio González.

El doctor González ha tomado la siguiente resolución, ordenando que la obra del doctor Biedma, sea distribuída entre el personal de policía.

Marzo 10 de 1920. — Vista la "Cartilla Patriótica" dedicada al agente de policía de la Capital Federal, escrita a solicitud de esta jefatura, por el señor doctor don José Juan Biedma, y siendo conveniente para la instrucción complementaria del personal subalterno de la repartición, atento el juicio ampliamente favorable que ha merecido — tal como se expresa en carta del suscrito dirigida al autor — la adopción de un texto como el indicado, que dé noticia de cuestiones esenciales a la nacionalidad y la tradición, de las características del país y su importancia económica y política, y una reseña de la actuación de las figuras más destacadas de la historia patria. Se resuelve:

1o. Apruébase la "Cartilla Patriótica", dedicada al agente de policía de la capital federal, escrita por el doctor don José Juan Biedma; adóptese como texto oficial para la instrucción complementaria del personal subalterno de la repartición.

2o. Imprímase, por los talleres de la policía, en número de doce mil quinientos ejemplares.

3o. Distribúyase la edición entre el personal.

4o. Comuníquese a quienes corresponda, pase a sus efectos a las divisiones central y administrativa y archívese. — González.

Renovación de préstamos

El ministro de hacienda renovó con instituciones de crédito de esta capital préstamos que vencían en estos días por valor de 10 millones de pesos moneda nacional.

La operación se realizó a 180 días de plazo e interés del 5 1|2 o|o.

Fallo confirmado

Por resolución de la fecha el ministro interino de hacienda confirmó un fallo de aduana que impone a los señores Arzeno y Cía. dobles derechos sobre una partida de óxido de cinc manifestado como impuro y que resultó comercialmente puro.

En honor del ex-presidente Schaerer

El ministro de guerra le ofrecerá un almuerzo

El ministro de guerra, doctor Moreno, ofrecerá mañana un almuerzo al ex presidente del Paraguay, señor Eduardo Schaerer. El acto tendrá lugar en uno de los salones del Plaza Hotel.

El señor Schaerer ha sido uno de los mandatarios más progresistas de la vecina república. Le tocó ejercer la primera magistratura en un momento difícil, logrando conquistar respeto y admiración por la manera brillante como desempeñó las arduas funciones. Entre nosotros el ex presidente paraguayo cuenta con numerosas y hondas simpatías.

Asistirán al banquete los siguientes señores:

Señores Pedro Saguier, ministro del Paraguay; Juan B. Gaona, cónsul general del Paraguay. Eladio Velázquez, presidente del S. Trib. del Paraguay; Cosme Manzoni, diputado al congreso; Atilio Peña; Pablo Torello; Honorio Pueyrredón; Alfredo Demarchi; José María Salinas; Ramón Gómez; senadores Matín Torino, Fernando Saguier y Vicente Gallo; diputados Arturo Goyeneche y Delfor del Valle; generales: de división Ricardo Cornell y Luis J. Dellepiane; de brigada José E. Uriburu; vicealmirante, Eduardo O'Connor; vicealmirante, Domecq García; José de Apellaniz, Rafael Herrera Vegas, Elpidio González, jefe de policía; José Luis Cantilo, intendente municipal; Federico Alvarez de Toledo, Luis M. Cantilo, ministro en Portugal; Arturo Benavides, Diego Luis Molinari, capitán de navío, don Ismael Galíndez; coronel Alberto Noailles, coronel Felipe Alfonso, Atilio Daniel Barilari (hijo), teniente coronel Guillermo Valotta, teniente coronel Adolfo Vázquez, teniente de navío Mario Fincati.

VERMOUTH
CINZANO
VERMOUTH

IV centenario de Rafael

Conferencia artística

El señor Emilio B. Morales, bien conocido como escritor y por sus ilustrativas conferencias, dará una disertación el 6 de abril próximo por la noche en el salón "Augusteo", en homenaje al IV centenario del inmortal maestro Rafael Sanzio.

El señor Morales expondrá en forma literaria, biográfica y geográfica la vida y obras del genial artista, cuyos cuadros constituyen la mayor riqueza de los museos de Roma, Florencia, Milán y Bologna. Hará reflejar por medio de la tela cincuenta y tantas proyecciones luminosas de la galería Vaticana, frescos de los "Aposentos" que llevan el nombre del maestro; retratos y creaciones existentes en el Uffizi y Pitti de Florencia, como también los célebres dibujos de gobelinos fabricados en aquella época por las fábricas de Bruselas y Arras.

La conferencia tendrá especial interés para los intelectuales de la pintura y los que rinden admiración a los grandes maestros del Renacimiento.

Notas policiales

DESCUBRIMIENTO DE UN ROBO

Se presentó ayer a la sección Robos y Hurtos, la señora María Pereyra de Lambertini, domiciliada en la calle Acevedo 2729, denunciando, que en su ausencia, se le había sustraído del ropero de su dormitorio varios estuches conteniendo alhajas por valor de 5.000 pesos.

La casa había quedado al cuidado de la señora madre de la denunciante, quien tenía en su poder las llaves de las habitaciones y de los muebles, la sirvienta y la cocinera de la casa.

Comisionados los empleados Juan A. Finocchietto y José Silva, después de diversas diligencias, lograron identificar al autor del robo, que resultó ser Eladio Grigena, quien tiempo atrás fué huésped de la familia Lambertini.

Al ser interrogado, en el primer momento, negó terminantemente tener ninguna participación en el hecho, pero acosado por el interrogatorio a que lo sometieron los empleados antes nombrados, confesóse autor del hecho, facilitando el secuestro de las alhajas, que las había vendido a un comerciante de compraventa.

Se dió intervención al juez de instrucción doctor José A. di Caro.

HALLAZGO DE UNA ALHAJA

El menor Pedro Jimena, hizo entrega en la comisaría 3a. de un anillo liso con las iniciales A. P. a M. G. fecha 11|1|920, que había encontrado en la vía pública.

Abaratamiento de la vida

Iniciativas del intendente municipal

DEBERES DEL CONCEJO DELIBERANTE

Uno de los primeros actos del gobierno comunal iniciado por el señor Cantilo al hacerse cargo del departamento ejecutivo de la municipalidad, fué el de elaborar varios proyectos de ordenanza, cuya sanción fué requerida del concejo deliberante, destinados a provocar el abaratamiento de los artículos de primera necesidad.

El plan de conjunto, que fué enviado a mediados de diciembre del año pasado, es decir a los pocos días de haber tomado el nuevo intendente posesión de su cargo, llegó sin embargo en las postrimerías del período ordinario del concejo, razón por la que su estudio no fué abordado de inmediato a pesar de su urgencia y de la importancia de los asuntos que contenía.

Estas razones circunstanciales están a punto de desaparecer, pues por resolución del propio cuerpo deliberativo de la municipalidad, sus sesiones deben reabrirse en los primeros días del mes de abril.

Podría asegurarse que entre la larga nómina de asuntos a tratarse, ninguno afecta más directamente los intereses de la población que los que se refieren a la difícil situación económica creada a los presupuestos domésticos por la carestía de la vida. Y la población tiene el derecho de exigir de sus representantes en el concejo, una actuación que consulte sus verdaderas necesidades, cada vez más apremiantes a esto respecto.

Es bueno considerar la situación de las dos entidades que forman la municipalidad de la capital, frente a este problema del encarecimiento, día a día de todos los artículos más indispensables: la carne, el azúcar, los fideos, el pescado, la leche, el pan y el combustible. Y para no omitir en esta relación suscinta de la carestía actual, corresponde citar además, la elevación del precio de los alquileres.

El señor Cantilo, en su carácter de intendente, ha abordado el estudio del gran problema, dándole una atención preferente en medio del cúmulo de sus tareas administrativas; y con el ánimo de colaborar a su solución, ha señalado una orientación al concejo con sus propias iniciativas.

Uno de los primeros propósitos del intendente fué el de crear una Dirección municipal de consumos, la cual debía organizarse con el concurso caracterizado de personas y de entidades privadas, para estudiar las condiciones en que se desarrolla el mercado general de los productos necesarios para el consumo interno del municipio.

El carácter de investigación y consultivo que se atribuía a esta colaboración pública, tenía la doble virtud de atraer el concurso privado en forma concurrente a los esfuerzos que realiza la autoridad edilicia para el mejoramiento y el cuidado de los intereses de la población. Si el concejo hubiera sancionado la ordenanza que promovía la creación de esta entidad, sus trabajos estadísticos estarían ya muy adelantados, y se contaría con una base positiva de observación y de crítica muy estimable, como elemento de juicio para la consideración de esta clase de asuntos.

Además, por el proyecto del señor Cantilo, se atribuía a esta comisión municipal de consumos, un papel principalísimo relativo a la organización de cooperativas en los diversos barrios del municipio; y es sabido que un trabajo de esta naturaleza demanda tiempo si es que se realiza inteligentemente y con método.

No obstante ello, si en la oportunidad de su envío al concejo deliberante este cuerpo hubiera autorizado el funcionamiento de dicha comisión, en la actualidad estaría reunido todo el material de propaganda necesario para ilustrar a la población sobre las ventajas del sistema cooperativo, como una medida económica para remediar las necesidades fundamentales relacionadas con la carestía de la vida.

No creemos que la organización cooperativa constituya de por sí en desideratum en el sentido de remediar radicalmente y de inmediato el problema de las subsistencias, pero hay que convenir en que representa una fuerza concurrente, más o menos eficaz, pero de acción segura cuando las organizaciones de esta índole se basan en principios científicos abonados por la experiencia nacional y extranjera.

Pero sin duda alguna, la iniciativa fundamental que atacaría en forma enérgica el mal de la carestía, está concebida en el proyecto de la intendencia relativo a la municipalización parcial de los servicio[s] veeduría, que constituye e[n] ideado por el señor Cantilo central de sus propósitos.

Creemos sinceramente que [el con]cejo deliberante debe ocupar[se con] toda preferencia de este asu[nto] dicándole las primeras hor[as de] labor inicial en este año, a [pro]veer al departamento ejecutiv[o] municipalidad de los medios [que so]licita para desarrollar una [...] caz y extensa en favor de la[s clases] poco acomodadas de la socie[dad].

Tiene en su favor el cita[do pro]yecto dos circunstancias dig[nas de] mención, relacionada la prim[era con] los propios términos del [mensaje] que acompañaba el proyecto, [que re]velan un estudio profundo de [las con]diciones del mercado, sobre [todo en] lo que se refiere al abastecimi[ento de] la carne; y la segunda, con [los en]sayos que acertadamente vien[e reali]zando, sin mayores recursos [la in]tendencia, para demostrar [la bon]dad en su proyecto, su practi[cidad] y eficacia.

No creemos que puedan o[ponerse] a su sanción razones de índole [finan]ciera, pues para el cumplimi[ento de] las proveedurías municipales [...] solicita solamente la suma de [...] pesos, cuya inversión de fon[dos no] representará una inmoviliza[ción de] capital desde que se trata de [una ro]tación de dinero análoga al [de] un negocio particular, si se [tiene en] cuenta que la municipalidad [no hará] ventas por debajo del costo, [a pesar] de que sus precios se fijen má[s bajos] que los corrientes en plaza.

Por otra parte, el intendente [mu]nicipal, contemplando en toda su [ex]tensión e importancia el cuadro [ur]bano de la carestía de la vida, [envió] últimamente al concejo diversos [pro]yectos de ordenanzas, que merec[ieron] el comentario favorable de la [prensa] metropolitana, relativos al pro[blema] de la vivienda, en sus diversos [aspec]tos de la escasez de habitacion[es, de] la carestía de los materiales de [cons]trucción, de la especulación [de los] alquileres, y sobre la [...] [illegible] iniciativa privada [...] edificación de casas [...] obreros [...] servidores de la [...] ventajas que les permi[tan] su hogar propio.

Para la satisfacción de to[dos estos] propósitos el intendente requ[iere la au]torización del concejo delib[erante, y] sería de desear que sus [miembros] se compenetraran de su [situación] frente a los habitantes de la [ciudad] que esperan de sus autorida[des me]didas acertadas de buen go[bierno] edilicio.

Los proyectos de la intendenc[ia po]drán ser buenos o no, pero tien[en el] auspicio de la opinión traduci[da por] los diversos órganos de la pren[sa dia]ria. El concejo lo menos que [puede] hacer es estudiarlos, y estudiarlo[s de] inmediato para que su retard[o no] pueda tildarse de negligencia.

Además, si en el curso de s[us de]liberaciones, surgen nuevas ide[as o] medios más prácticos, en buena [hora] que se substituyan los propósi[tos del] departamento ejecutivo por [otros] mejores; pero de lo contrari[o pro]duciría el peor efecto en la [opinión] pública, que por el recurso de [la dila]ción o el obstruccionismo, se [malo]grara la ejecución de un pens[amiento] digno de estímulo.

El señor Cantilo ha satis[fecho la] expectativa pública a este [respecto] demostrando tener ideas pro[pias y un] plan para cuya ejecución se [...] bilidad está salvada en part[e. Las] miradas convergen sobre lo[s miem]bros que forman el cuerpo [delibera]tivo de la municipalidad.

A LA EPOCA le interesa[n es]tos puntos de vista, para [...] su campaña periodística a[l res]pecto, ya que como órgano [...]vo de la opinión pública ha [exte]riorizado en forma concreta [su pensa]miento en diversas oportunid[ades, se]ñalando a las autoridades [...] sus modos de ver respecto de[l impor]tantísimo problema de la car[estía de] la vida.

Insistiendo en que los [...] el concejo deliberante tiene [en la or]den del día sobre este parti[cular de]ben constituir su preocupació[n domi]nante, esperamos que las [sesiones del] presente período se inicien [con la] consideración de las divers[as inicia]tivas promovidas por la [...]

SOMBREROS ingleses de ... negros y gris obscuro. Los ... con caja, iniciales y broche ... quier punto del interior. ... embalaje gratis. Pedidos ... fabricante,
JULIO C. ...
CORRIENTES 2164

Dr. DOMINGO ZIN...
Médico de la Asistencia ...
INTERNAS Y SECRETAS ...
5 p. m. Sgo. del Estero 1...
U. T. 4383 Lib.

RADICALES
Acaba de aparecer el folleto titulado "OBREROS [RA]DICALES" original del Dr. Juan José Frugoni. venta en todas las librerías y en esta administra[ción]
PRECIO 0.40 EL EJEMPLAR

CREDITOS
SE ACUERDAN A PAGAR
EN 10 MENSUALIDADES
TIENDA EL SIGLO
Ada MAYO RIVADAVIA PIEDRAS

[illegible] en la provincia de Buenos Aires

[illegible]ción del escrutinio

[illegible] MAYORIA RADICAL

[illegible] en La Plata

[illegible] informaciones

[illegible]

EL ESCRUTINIO

[illegible] marzo 25. — El [illegible] La Plata y toda la provincia [illegible] del escrutinio [illegible] de la ciudad [illegible] al punto que los [illegible] debido [illegible] satisfacer la ansiedad pública. En las calles, en los cafés, [illegible] a ciudadanos ocupados [illegible] los resultados de la operación [illegible] y en hacer [illegible] casi siempre llevados por [illegible] partidistas, lo cual contribuye a que aumente la ansiedad [illegible].

Hoy se ha iniciado el escrutinio [illegible] radical mayoría que se ha ido pronunciando a medida que se avanza en la labor. Existe la certidumbre del triunfo de la Unión Cívica Radical, aun entre [illegible] conservadores [illegible] en días anteriores, prematuramente, [illegible] manifestaciones de un optimismo exagerado.

Las oficinas telegráficas de la capital y de la provincia han debido efectuar también en estos días una labor extraordinaria. Durante todo el día se recibe y transmite un enorme número de telegramas, inquiriendo y enviándose noticias relativas a la marcha del escrutinio. Esto tiene su explicación en la ansiedad que existe en las localidades cuyas urnas se van escrutando.

LAS URNAS DE SALLIQUELO

La protesta elevada a la junta escrutadora por el comité radical de la U. C. R. de Salliqueló, va a ser tomada en cuenta en el momento que toque el turno del escrutinio a las mesas de ese partido.

Podemos [illegible] al respecto que la junta no revisará las urnas de la elección de Salliqueló [illegible]

[illegible] resolución fundada en las circunstancias de la demora en llegar a [illegible] las urnas indicadas, según [illegible] miembros de la junta, sin causas justificadas.

EL TRIUNFO RADICAL EN LA PLATA

LA PLATA, marzo 25. — Constituye el tema de los más animados comentarios el resultado del escrutinio de las secciones electorales de La Plata.

Debido al sistema empleado por la junta se computaron para los partidos el número de boletos que encabezaban los nombres de los mismos reuniendo una mayoría de más de 300 votos para los conservadores.

Una vez verificado el recuento de votos por candidato que es el verdadero y único escrutinio se obtiene el definitivo que arrojan un cómputo absolutamente favorable para la Unión Cívica Radical.

En los comités y corrillos de las cámaras de diputados y senadores se ha festejado risueñamente el alarde conservador del primer día del escrutinio, cuando atronaron la ciudad con un gran bombardeo.

TOTALES DE LA PLATA

Datos oficiales suministrados por la junta escrutadora—

Unión Cívica Radical

José M. Grau	6.263
Carlos M. Pradere	6.282
Pedro Solanet	6.212
Delfor del Valle	6.211
Raúl F. Oyhanarte	6.193
Mario M. Guido	6.270
José A. Otamendi	6.262
Roberto Parry	6.285
Ricardo Pereyra Rozas	6.241
Juan B. Aramburu	6.247
Gumersindo L. Cristobo	6.212
Alberto De Bary	6.214
Arturo Santa María	6.211
Manuel Beguiristain	6.213
Pedro R. Núñez	6.225
José T. Olmos	6.251
Guillermo O'Reilly	6.209
José Víctor Noriega	6.225
José S. Massoni	6.159
Alejandro Miñones	6.182

Partido conservador

Alfredo Echagüe	6.171
Juan P. Sáenz Valiente	6.101
Angel Pintos	6.224
Eduardo Arana	6.201
Adrián E. Escobar	6.069
Alberto Barceló	6.049
Mariano Demaría (h.)	6.116
Luis Güerci	6.133
Antonio Santamarina	6.194
Alfredo del Gage	6.138
Edgardo J. Míguez	6.101
Alfredo Rodríguez	6.099
Alejandro Korn	6.077
Luis Grisolía	6.173
José María Vega	6.109
Silvio E. Parodi	6.165
Ezequiel S. de Olaso	6.060
Mariano de Vedia	6.120
Angel Sánchez Elía	6.142
Alberto Moreno	6.091

LA LABOR DE ESTA MAÑANA

A las 12 del día la junta suspendió el escrutinio, después de haber computado diez mesas de Mercedes, quedando los partidos en la siguiente posición:

RADICALES	47.434
CONSERVADORES	45.865

LA PLATA, marzo 25. — El escrutinio de las urnas de General Villegas, González Chaves, Guaminí y Juárez, arrojó el siguiente resultado:

General Villegas— [illegible]

[illegible]

Conservadores [illegible]

Guaminí—

Radicales	218
Conservadores	244

Juárez—

Radicales	492
Conservadores	216

LA PLATA, marzo 25. — Se escrutaron las urnas de Junín, Las Conchas, Las Flores, Las Heras, Lincoln, Lobería, Lobos y Luján, con el siguiente resultado:

Junín—

Radicales	741
Conservadores	1.266

Las Conchas—

Radicales	473
Conservadores	748

Las Flores—

Radicales	961
Conservadores	804

Las Heras—

Radicales	317
Conservadores	447

Lincoln—

Radicales	1.132
Conservadores	610

Lobería—

Radicales	528
Conservadores	278

Lobos—

Radicales	1.009
Conservadores	1.127

Luján—

Radicales	619
Conservadores	547

LA PLATA, marzo 25. — El escrutinio de las urnas de Lomas de Zamora, Magdalena, Marcos Paz, Matanza y Maipú, dió el siguiente resultado:

Lomas de Zamora—

Radicales	1697
Conservadores	2386

Magdalena—

Radicales	806
Conservadores	682

Marcos Paz—

Radicales	416
Conservadores	393

Matanza—

Radicales	669
Conservadores	264

Maipú—

Radicales	420
Conservadores	482

LA PLATA, marzo 5. — A las 12 m., después de escrutar diez urnas de Mercedes con el resultado que damos a continuación, [illegible] dió sus tareas hasta las 4 [illegible]

Radicales	[illegible]
Conservadores	[illegible]

POSICION DE LOS CANDIDATOS HASTA EL ESCRUTINIO DE LOBOS INCLUSIVE

Datos oficiales de la junta electoral

Unión Cívica Radical

Carlos M. Pradere	42.661
Pedro Solanet	42.655
Juan B. Aramburu	42.624
José A. Otamendi	42.618
Roberto Parry	42.614
Alberto De Bary	42.611
Manuel Beguiristain	42.608
José T. Olmos	42.568
José M. Grau	42.565
Delfor del Valle	42.546
Raúl F. Oyhanarte	42.534
Gumersindo L. Cristobo	42.507
Mario M. Guido	42.504
Pedro R. Núñez	42.499
Arturo Santa María	42.493
José Víctor Noriega	42.480
Ricardo Pereyra Rozas	42.454
Guillermo O'Reilly	42.453
Alejandro Miñones	42.398
José S. Massoni	42.381

Partido conservador

Angel Pintos	40.716
Eduardo Arana	40.666
Alfredo Echagüe	40.637
Antonio Santamarina	40.631
Luis Grisolía	40.628
Mariano de Vedia	40.606
Silvio E. Parodi	40.592
Angel Sánchez Elía	40.572
Mariano Demaría (h.)	40.543
Juan P. Sáenz Valiente	40.516
Alberto Moreno	40.484
Adrián E. Escobar	40.483
Edgardo J. Míguez	40.477
Luis Güerci	40.471
Ezequiel S. de Olaso	40.456
Alfredo Rodríguez	40.453
Alfredo del Gage	40.448
Alejandro Korn	40.419
Alberto Barceló	40.408
José María Vega	39.683

Provincia de Buenos Aires

Cuadro comparativo del resultado del escrutinio de las elecciones en los años 1918 y 1920

Partidos	Radicales 1918	Radicales 1920	Conservadores 1918	Conservadores 1920
La Plata	8565	6312	5221	6224
Adolfo Alsina	784	425	185	343
Alberti	585	571	318	299
Alem	—	—	—	—
Almirante Brown	752	763	589	825
Avellaneda norte	2531	2348	2473	2616
Avellaneda sud	955	866	697	845
Ayacucho	1366	1219	120	114
Azul	2107	1389	1888	2121
Bahía Blanca	3651	1880	871	931
Balcarce	828	408	144	135
Baradero	1259	842	566	715
Bartolomé Mitre	1279	743	530	369
Bolívar	1580	989	886	522
Bragado	2496	1268	1055	1102
Brandsen	542	468	372	312
Campana	770	594	672	684
Cañuelas	626	410	491	575
Carlos Casares	561	368	603	368
Carlos Tejedor	849	230	424	479
Carmen de Areco	612	372	846	602
Caseros	397	85	287	287
Castelli	176	97	461	403
Colón	609	484	710	500
Coronel Pringles	899	573	401	495
Coronel Suárez	722	424	591	686
Coronel Dorrego	521	891	418	495
Coronel Vidal	518	250	506	329
Chacabuco	1756	641	643	681
Chascomús	1111	870	717	899
Chivilcoy	2121	1722	1472	1688
Dolores	852	448	710	781
Esteban Echeverría	283	230	232	211
Exaltación de la Cruz	559	223	461	391
Florencio Varela	420	368	107	148
General Alvarado	317	213	159	156
General Alvear	534	360	114	118
General Arenales	866	264	210	206
General Belgrano	635	455	440	532
General Conesa	108	119	159	108
General Guido	353	217	170	222
General Lavalle	310	132	15	209
General La Madrid	729	359	687	324
[illegible]	608	507	54	191
[illegible]	480	503	645	730
General Pinto	890	589	563	562
General Pueyrredón	869	382	504	403
General Rodríguez	287	227	265	219
General Sarmiento	632	558	563	706
General Viamonte	542	412	457	441
General Villegas	1156	832	379	336
González Chaves	672	489	282	264
Guaminí	473	218	267	244
Juárez	611	492	149	216
Junín	1445	741	1193	1266
Laprida	528	603	538	574
Las Conchas	939	473	651	748
Las Flores	1356	961	935	804
Las Heras	376	317	408	447
Lincoln	2251	1138	1048	610
Lobería	874	528	257	278
Lobos	1252	1009	1037	1127
Luján	1165	619	525	547
Lomas de Zamora	2413	1697	1936	2386
Magdalena	1045	806	588	682
Maipú	642	420	356	482
Marcos Paz	477	416	351	393
Matanza	837	669	358	264

Los ferrocarriles del Estado como tema de actualidad

Consecuencias de una minuta

Actitud de cierta prensa

Los efectos de nuestra réplica serena y precisa producen el cosquilleo consiguiente

Cuando no es "La Nación" es "La Prensa", o viceversa, que, como órganos de muchas hojas necesitan material con que llenarlas, se ocupan en los momentos actuales en una forma intensa, de los ferrocarriles del Estado, tomando como punto de apoyo la minuta presentada en lo que llaman "alta cámara", confiriéndole una autoridad y un prestigio de que carece.

Vamos a hablar claro para decir que si algo ilegal hay en el fondo de esta minuta, es precisamente el voto que lo funda, porque su autor tiene negocios con los ferrocarriles del Estado, es proveedor de leña y tiene en gestión la construcción de un desvío para intensificar la explotación de sus bosques, y es probable que por el hecho de que la administración exigió los requisitos que impone en todos estos casos, haya suscitado un sentimiento de adversidad en el espíritu de la persona del señor senador. Pero, no está en nosotros el propósito de contestar a la minuta; nuestra misión es distinta [illegible]

Parodiando a un legislador, diremos que, "dentro de la relatividad de las cosas humanas, el servicio de los ferrocarriles del Estado es irreprochable", y vamos a demostrarlo con los mismos argumentos en que descansan las publicaciones hechas.

Una de ellas se sorprende sobremanera de que la administración conteste con largos informes y con artículos de polémica "los cargos que a diario se concretan", y se explica que surta efecto la respuesta categórica, porque se sabe que ella no está en quienes se sienten culpables. Si bien el que calla no dice nada, por lo general da a entender de que acepta lo que se le imputa, y bien desearían que esto hiciese la administración de los ferrocarriles del Estado, estos señores pregoneros. No le daremos el gusto, porque cuando no sea la administración la que conteste, cosa que no ha ocurrido hasta ahora porque no son respuestas oficiales, sino defensa espontánea, lógica y legítima, que está en nuestro deber hacerla, porque la campaña periodística forma la historia para el caso, hemos de ser siempre nosotros quienes levantemos nuestra voz, malgrado el malicioso e intencionado deseo de los que se oponen.

Hace bien "La Prensa" de hoy en recalcar la circunstancia de que los senadores de Jujuy y La Rioja son viajeros asiduos en aquellas vías. ¡Esto es notable! Un senador por La Rioja, otro senador por Jujuy, ambos con pasajes oficiales, rinden enorme utilidad al Estado que en épocas pasadas hacía circular trenes con un gasto exagerado para brindar comodidades de palacio a estos señores que, por haberse mal acostumbrado, hoy exigen lo que no es posible.

La publicación que comentamos dice que hay frecuentes descarrilamientos y es natural que así sea, porque la vía se encuentra en muchas zonas en estado desastroso, a punto tal que es indispensable renovarla para cuyo fin está en trámite una adquisición de rieles en la plaza europea abierta recientemente y en condiciones de ofrecer el artículo. No podrá negarlo nadie, ni quien sea tan sofístico como "La Prensa", de que ese estado de vía se debe a que no fué previsto el desenvolvimiento progresista de los ferrocarriles y ni siquiera prevista la consecuencia de una utilización exagerada del material que a través del tiempo debía renovarse y prueba el hecho de que no hay en existencia en la actualidad, habiendo la administración de esas líneas tenido que buscar en más de una vez en estos tres últimos años, adquirirlo a las empresas privadas que no suministraron nunca material nuevo sino usado; pero, siempre en mejores condiciones que las que están.

En los ferrocarriles del Estado no se registran choques a menudo, como dice; en rigor de verdad no se registran nunca y aunque resulte torpe, vamos a decir que ello ocurre en las empresas particulares con más frecuencia y en materia de servicios extraurbanos no hay diferencia entre lo que hacen las empresas privadas y las líneas del Estado y el que quiera verlo que viaje y lo compruebe.

El citado órgano reconoce y lo reconoce el autor de la minuta de que es notorio que no se cuenta con máquinas ni vagones en la cantidad que pueda responder a la demanda del comercio y de la industria; agrega "que nadie pueden pretender que dificultades de esa magnitud se remuevan sin imponer serias erogaciones al tesoro federal" y entonces, ¿en qué quedamos? Quien sin este sacrificio es capaz de responder y ¿cuándo el congreso ha votado las sumas necesarias para adquirir ese material que debe formar el capital de esta repartición?, porque entendemos que no ignora que dicho capital no se forma como en las empresas privadas por secciones, sino por las previsiones que hace el presupuesto general de la Nación y puede calcularse qué efecto produce en la actualidad el monto que se le ofrece anualmente y que se justifica es claro por la propia situación precaria del país hasta hace poco, situación que empieza a repuntar ahora. Estos son problemas fundamentales que suscitan una honda consideración y profundo conocimiento, que no quedan para periodistas advenedizos ni para estadistas improvisados y sin embargo, hay quien se atreve a tratarlos en un artículo periodístico. ¡Se necesita tupé!

El caso de los asientos que carecen de respaldo y del desaseo de los coches es realmente grotesco; los [illegible] los mismos [illegible] les distingue; probablemente el autor de la minuta en más de una ocasión, habíase negado sentarse al lado de un artesano, que porque tiene dinero viaja en coche de primera clase; pero, que ello no es óbice para que meriende en su propio asiento, comiendo "empanadas", "bananas", "tamales", etc., arrojando en el piso del coche todo lo que no es digerible; y está bien que el ferrocarril contribuya al fomento y progreso de la zona, pero no a crear una educación de que carecen muchos de quiénes utilizan sus servicios, y aquí repetiremos el que quiere comprobarlo que vaya a esa zona, viaje por ella, vea y diga.

Pasemos al caso de las servilletas ¡qué cosa infantil es ésta para llevarse a la más alta autoridad parlamentaria! Las servilletas sucias de un comedor: hay conductas más sucias y nadie dice nada: y en la oportunidad en que viajó el autor de la minuta, ocurrió algo extraordinario é i[illegible]rado: hubo tres turnos de mesa porque la afluencia de pasajeros tomó un inesperado incremento momentáneo y transitorio, que anulaba el espíritu provisional encargado del coche restaurant, que justificadamente jamás calcula que deberá dar de comer a una cantidad de pasajeros tres veces representativa de los asientos de su coche. Cuando mucho, en las épocas de gran afluencia a los baños termales de Rosario de la Frontera, se ha dado el caso de que se sirvieran dos turnos en lugar de tres como ocurrió en el caso que nos ocupa. Lo hemos dicho hace pocos días y lo repetimos, que ni aún obra de titanes podría poner hoy a los FF. CC. del Estado, en la condición que deben estar, después de tres años; cuando el estado de desastre en que los recibió el gobierno actual, data de 25 a 30 años; pero no en esas cuestiones nimias y de detalle que no acusan en manera alguna "falta de idoneidad" en quiénes dirigen los ferrocarriles, sino en las cuestiones más fundamentales que escapan al menguado conocimiento de periodistas que no han viajado más allá de San Fernando o de Lanús. No será éste, nuestro último artículo.

Unión Cívica Radical

UNA DECLARACION DEL COMITE UNIVERSITARIO RADICAL

La junta central del Comité Universitario Radical en vista de los términos de la renuncia presentada por el diputado doctor Carlos A. Becú al presidente de la cámara, y considerando que algunos de los conceptos vertidos en la renuncia afectan a todos los ciudadanos afiliados a la Unión Cívica Radical, ha resuelto hacer pública declaración de que sigue sosteniendo los puntos de vista expresados en su último manifiesto respecto a la situación política actual.

El general Belgrano

Centenario de su fallecimiento

Un homenaje

Nada más noble que honrar la memoria de los grandes hombres. Con ello se pone de manifiesto la gratitud que sentimos por los servicios que ellos prestaron a la humanidad o a la patria. Además de un acto de gratitud, honrar la memoria de los próceres es un deber sagrado.

Por eso acogemos con entusiasmo la iniciativa de tributar un homenaje a la memoria del general Belgrano con motivo de cumplirse el centenario de su fallecimiento. El 20 de junio próximo hará cien años que murió el glorioso jefe de las huestes libertadoras.

Con el objeto de cambiar ideas sobre la mejor forma de realizar ese homenaje, se efectuará una reunión en el Círculo Militar, Florida número 221. El acto se realizará el 27 del corriente a las 10.30 de la mañana.

Concurrirán numerosas personas de destacada actuación en los círculos periodísticos, literarios, etc., que han sido especialmente invitadas.

Renovación de la legislatura bonaerense

Brillante acto de propaganda en G. Villegas

GENERAL VILLEGAS, marzo 24. — Realizáronse hoy en medio del mayor entusiasmo los actos que el comité de la Unión Cívica Radical de este partido había organizado para proclamar la candidatura del señor Modestino Pizarro a diputado a la legislatura, designado para ese cargo por la convención.

Asistió como delegado del comité central el diputado nacional señor Delfor Del Valle y el señor Pita. A las 12 del día realizóse un banquete de 120 cubiertos en el hotel Americano, al que concurrieron caracterizados vecinos de este pueblo y representaciones de los diferentes núcleos de población del partido.

La fiesta se desarrolló en un ambiente de cordialidad, brindando en honor del candidato el señor Boero, presidente del comité radical de la localidad y los señores Demaría, Pita y Del Valle, contestando el obsequiado, señor Pizarro.

A las 4 de la tarde se realizó en el teatro de la localidad la conferencia política anunciada. La sala del teatro era pequeña para contener el gran número de correligionarios y de familias que hicieron acto de presencia. Abrió la conferencia con apropiadas palabras, el señor Boero, siguiéndole los señores Demaría, Grau y el señor Pizarro, quien expresó su agradecimiento por la distinción que le habían acordado sus correligionarios, prometiendo, si llegaba a ocupar una banca en la legislatura, a poner toda su voluntad al servicio de los intereses de la provincia y especialmente en los pueblos de la cuarta sección, y de Villegas, su predilecto.

El diputado Del Valle cerró los discursos dando una conferencia sobre el concepto del radicalismo y la acción reparadora del gobierno del presidente Yrigoyen.

Todos los oradores fueron muy aplaudidos.

Por la noche se sirvió una comida más íntima, pues sólo asistieron unos treinta correligionarios. Al terminar ésta recibióse la noticia del triunfo de General Villegas, lo que motivó una explosión de verdadero entusiasmo, sintiéndose después el estampido de bombas con que se saludaba la victoria.

Por las calles circulaban numerosos automóviles ocupados por jóvenes que vivaban al partido y al doctor Yrigoyen.

El diputado señor Del Valle, que regresó esta noche a ésa, fué acompañado hasta la estación por un grupo numeroso de correligionarios, habiéndose [illegible] muchas la [illegible] [illegible] al presidente [illegible]

Doña Genoveva Machado de Molina

† Esta madrugada en Buenos Aires

Después de una penosa enfermedad, soportada con austeridad espartana, ha fallecido en esta capital la distinguida dama, doña Genoveva Machado de Molina, esposa del diputado nacional, doctor Víctor M. Molina.

Una vez más, la muerte arrebata una vida útil, privando a la sociedad de uno de sus más ponderados elementos. Porque la señora de Molina, fué a través de su vida, fecunda en virtudes y merecimientos, una de esas matronas caracterizadoras de los prestigios de la dama argentina en cuanto de distinguido y noble tiene el concepto.

Estrechamente vinculada a los salones aristocráticos del país, la señora de Molina dedicó toda su vida al hogar, a ese hogar forjado al amparo de un amor que debía perdurar a lo largo del tiempo para hacer más hermosa y bella la vida de sus componentes.

Espíritu caritativo y noble, fué la señora de Molina refugio, consuelo y apoyo de los necesitados. Su mano generosa estuvo siempre abierta para los que acudían a ellos en busca de auxilio. Y siempre tuvo palabras de bondad para cuantos en la aflicción solicitaban su protección o recurrían a pedirle consejo.

Por sus múltiples prendas de carácter, su afabilidad, sus elevados sentimientos, era la extinta dama sumamente apreciada en el vasto círculo de sus relaciones, que han sido dolorosamente sorprendidas por su deceso.

Esposa de uno de nuestros más distinguidos y prestigiosos correligionarios, tocó a la señora de Molina, acompañarlo en su vida política, compartiendo con él los sinsabores de la lucha y los halagos del triunfo.

Deja así un vacío inllenable, que se ha puesto de manifiesto en las múltiples expresiones de condolencia que ha recibido por tal desgracia el doctor Molina.

Las exequias de la distinguida dama se efectuarán mañana en el cementerio del Norte previa misa de cuerpo presente.

Y en esta ceremonia se pondrá de relieve el sentimiento de pesar causado por su fallecimiento.

ESTADO DEL TIEMPO

Sigue tiempo bueno en las provincias, pero faltan datos de Córdoba, las provincias del noroeste y los territorios del sur.

Prevalecen vientos suaves a moderados del rumbo norte.

La temperatura ha subido y esta mañana se encuentra algo superior a la normal en Buenos Aires y en las provincias del sur, mientras que aún se halla bajo la misma en las provincias del norte.

PASTILLAS DE UROTROPINA

RECIBIDAS NUEVAMENTE SE VENDEN EN LAS FARMACIAS

EXIGASE LA VERDADERA MARCA SCHERING

Los escrutinios en el interior

Mayoría radical en Santa Fe, La Rioja y Santiago

En Tucumán se finaliza el escrutinio con un gran triunfo radical

OTRAS INFORMACIONES

SANTA FE

Con los últimos resultados del escrutinio de la elección nacional, la mayoría radical se acentúa en la provincia de Santa Fe.

Las informaciones que nos envían nuestros corresponsales y que publicamos a continuación, demuestran los resultados departamentales.

La capital—

Este viejo baluarte radical, arrojó una vez más una gran cantidad de votos de mayoría para nuestro partido.

Radicales	7090
Demócratas	2605

Las Colonias—

En este departamento tradicionalmente radical ha triunfado nuestro partido, por gran mayoría, como lo demuestran sus resultados:

Radicales	2888
Demócratas	1636

9 de Julio—

Triunfo completo radical, según las cifras del escrutinio:

Radicales	272
Demócratas	31

SITUACION DE LOS CANDIDATOS

H. López (R.)	29.641
A. Paz (R)	29.608
E. Alemán (R)	29.397
J. Francioni (R)	29.322
E. Cardarelli (R)	29.189
C. Rodríguez	29.040
C. Rodríguez (R)	29.040
J. A. Móntes (R)	24.122
G. Zimmermann (R)	23.733
J. Lagos (D)	18.768
L. P. Molinas (D)	17.210
G. Costanti	17.091
E. Thedy (D)	17.011
F. Correa (D)	16.965
L. Loza (D)	16.876
F. Pessan (D)	16.761
G. M. Zuviría (D)	16.759
E. Bordabehere (D)	16.694

TUCUMAN

Terminación del escrutinio

GRAN TRIUNFO DEL RADICALISMO

Entusiastas manifestaciones populares

TUCUMAN, marzo 2[illegible]. — Los cómputos oficiales de los últimos departamentos escrutados son los siguientes:

[illegible]

Radicales	1.624
Liberales	721

Río Chico—

Radicales	2.021
Liberales	1.965

Tafí—

Radicales	1.813
Liberales	528

Trancas—

Radicales	416
Liberales	276

Resultado total—

Radicales	20.531
Liberales	12.769

SITUACION FINAL DE LOS CANDIDATOS

J. L. Aráoz (R.)	20.531
E. N. del Moral (R.)	20.476
J. L. Penna (L.)	12.769
M. Camaño (L.)	12.733

Estos resultados del escrutinio han despertado singular entusiasmo en las filas de la Unión Cívica Radical. De todos los departamentos de la provincia llegan comunicaciones que informan del regocijo provocado por tan significativo éxito. En la mayoría de las ciudades y pueblos se ha celebrado el nuevo triunfo del radicalismo con disparos de bombas y manifestaciones improvisadas, que recorrían diversas calles de las localidades vivando a la Unión Cívica Radical, a los candidatos electos y al presidente de la república doctor Hipólito Yrigoyen.

En esta capital se organizan diversos festejos para agasajar a los doctores Aráoz y del Moral.

CORDOBA

PROSECUCION DEL ESCRUTINIO

CORDOBA, marzo 25.—Los cómputos de los últimos departamentos escrutados son los siguientes:

Marcos Juárez:

Radicales	1805
Demócratas	1618

Pocho:

Radicales	347
Demócratas	59

Punilla:

Radicales	962
Demócratas	848

Río Cuarto:

Radicales	2061
Demócratas	2040

Río Primero:

Radicales	1802
Demócratas	2054

Río Seco:

Radicales	252
Demócratas	596

SANTIAGO DEL ESTERO

PROSECUCION DEL ESCRUTINIO

Situación de los candidatos

SANTIAGO DEL ESTERO, marzo 25 — El escrutinio, con treinta mesas de la capital y dos de la sección sur, arrojó las siguientes cifras:

S. Corvalán (R.)	1.[illegible]
M. Gallardo (R.)	1.[illegible]
A. Carol (R.)	1.[illegible]
D. Medina (R.D.)	1.274
R. Anedo (R.D.)	1.2[illegible]
O. Cordero (R.D.)	1.1[illegible]
A. Gancedo (U.D.)	[illegible]
A. L. Agrelo (U.D.)	[illegible]
A. Infante (U. D.)	365

LA RIOJA

Triunfo de la Unión Cívica Radical. —Los últimos cómputos del escrutinio.— Resolución de la junta escrutadora.

LA RIOJA, marzo 25 — La junta escrutadora nacional no accedió al pedido de la representación del candidato Castro, para que se remitieran todas las urnas a la Cámara de Diputados de la Nación, para efectuarse en esa el escrutinio, por no haberse concretado ningún cargo, y por la forma irrespetuosa en que lo hiciera. Pasarán los antecedentes al fiscal federal para que se inicien las acciones correspondientes.

LA RIOJA, marzo 25.—Los últimos cómputos del escrutinio, dan los siguientes resultados:

Chilecito—

Radicales	939
Independientes	131

Famatina—

Radicales	547
Independientes	128

General Belgrano—

Radicales	413
Independientes	25

General Lavalle—

Radicales	[illegible]
Independientes	[illegible]

[illegible]—

Radicales	[illegible]
Independientes	45

General Ocampo—

Radicales	505
Independientes	176

General Roca—

Radicales	292
Independientes	154

San Martín—

Radicales	323
Independientes	159

Sarmiento—

Radicales	397
Independientes	212

Sanagasta—

Radicales	220
Independientes	121

Independencia—

Radicales	194
Independientes	28

Juárez Celman—

Radicales	540
Independientes	114

San Blas de los Sauces—

Radicales	364
Independientes	244

Vélez Sársfield—

Radicales	225
Independientes	30

Rivadavia—

Radicales	229
Independientes	16

SITUACION FINAL DE LOS CANDIDATOS

J. Z. AGUERO VERA (R.)	7.[illegible]
J. DEL C. MORENO (R.)	6.[illegible]
D. Castro (I.)	2.[illegible]

LA RIOJA, marzo 26. — El triunfo definitivo de los candidatos de la Unión Cívica Radical, ha provocado inusitado entusiasmo en toda la provincia.

En diversas localidades se organizaron grandes manifestaciones.

En todos los círculos se ha celebrado el resultado del escrutinio.

Dr. Avelino P. Ferreira
ABOGADO
Estudio: PARANA [illegible]

MAQUINARIA INDUSTRIAL
de toda descripción para las ramas de cualquier industria, como asimismo, el renglón completo de herramientas y accesorios — Pinturas y barnices — Aceites y grasas lubrificantes, etc.
MAQUINARIA Y ACCESORIOS ELECTRICOS DE CUALQUIER DESCRIPCION
Pidan los catálogos ilustrados
AGAR, CROSS & Co. Ltd.
Paseo Colón esq. Venezuela — 600 - Entre Ríos - 604
BUENOS AIRES — ROSARIO
TUCUMAN — BAHIA BLANCA

Provincia de Buenos Aires

De General Madariaga

[illegible] del valuador

[illegible] oficialismo orotista

[illegible] bravas

GENERAL MADARIAGA, marzo [illegible] los círculos se comenta [illegible] y ha merecido ge[illegible] el nombramiento [illegible] de hacer el gobierno de [illegible] en el cargo de valuador [illegible] dejando cesante al señor [illegible].
[illegible] designada para ocupar [illegible] cargo es el titulado secretario general del híbrido comité orotista que existe en ésta, tan sólo de nombre desde que sólo son sus adherentes los elementos dispersos del "régimen" y los eternos logreros de [illegible] política que practica el [illegible] gobierno provincial.
[illegible] señor Rivarola, que estaba a cargo de la valuación desde la época de la intervención nacional, ha [illegible] con el aplauso unánime, [illegible] a sus condiciones caballerescas, [illegible] celo y la honestidad que [illegible] a sus funciones, en [illegible] correcto en el cumplimiento de su deber, hasta habíase [illegible] las simpatías de los [illegible] políticos que no ocultaban su satisfacción por el buen empleado [illegible] privado a la administración [illegible] cegera y personalismo [illegible] gobierno bonaerense. [illegible] un detalle de la complicidad [illegible] con el "régimen" que en carácter [illegible] orotista se le brinda un [illegible] de regocijo y de conquista, [illegible] mencionar que el nombramiento del nuevo valuador fué anunciado [illegible] en una pizarra que se colocó [illegible] el periódico conservador de [illegible] localidad.
[illegible] el comercio mayorista y [illegible] personas de arraigo [illegible] población de este pueblo [illegible] petición que le será [illegible] superioridad pidiendo se deje sin efecto tan inconsulto como injustificado cambio de valuador.

[illegible] comentándose desfavorablemente la actitud de esta policía con [illegible] del reciente movimiento [illegible] y que por su sola cuenta pre[illegible] la policía civil designando comisario al presidente del comité conservador local.

[illegible] la tarde del domingo, los elementos oficiales, organizaron en plena calle y a tres cuadras de la comisaría una jugada de taba que debía [illegible] más tarde en "la chica y la grande".

[illegible] varios jóvenes de la localidad al tenerse conocimiento del [illegible] radical en ésta, recorrieron el pueblo en automóvil lanzando volantes en los que se hacía alusión a la victoria radical, y dando vítores al [illegible]. Un escribiente de esta policía molestado seguramente por las diversas explosiones partidarias de los jóvenes radicales, dió a todos a la comisaría y una vez allí con palabras groseras y amenazantes los llamó al orden previniéndoles que se abstuvieran en lo sucesivo de aplausos y de vítores.

De Coronel Vidal

Robos de hacienda — Otras

CORONEL VIDAL, marzo 25 — Como consecuencia de los continuos robos de hacienda vacuna que se venían efectuando en la zona, los siguientes informes han sido suministrados por la policía.

A raíz de varias denuncias de robos de hacienda interpuestas por los señores Ginocchio Hermanos, de Balcarce y Castro, dueño del establecimiento "La Victoria", partido de General Lavalle, la jefatura de policía designó al subcomisario de investigaciones Ricardo de la Cuesta y empleados Nicasio Arévalo y Sixto Pintos para que se hicieran cargo de la investigación pertinente y tratarán individualizar a los autores de estos hechos.

Los empleados aludidos se trasladaron a Balcarce donde iniciaron las investigaciones del caso y después de innumerables diligencias tuvieron conocimiento que la hacienda desaparecida había sido llevada con rumbo al partido de Coronel Vidal. Siguiendo el hilo de la pesquisa los empleados se trasladaron a aquel partido y de allí pasaron al nuestro llegando a la localidad el día 19 de febrero, fecha en que la policía local se hallaba empeñada en comprobar la procedencia y propiedad de una hacienda vacuna que había sido traída de General Pirán por Francisco Cueto que se decía su dueño, pero que no podía probar satisfactoriamente tal propiedad.

Los empleados de investigaciones comprobaron que la hacienda de referencia pertenecía a los señores Ginocchio Hnos. e inmediatamente procedieron a su secuestro, deteniendo a Cueto a quien la policía local había detenido en el primer momento pero que después puso en libertad en razón de carecer de pruebas suficientes para establecer su culpabilidad en el hecho.

Como el número de hacienda secuestrada era inferior en mucho a la robada a los señores Ginocchio, los empleados de investigaciones continuaron la indagación en los partidos de Balcarce, y el nuestro hasta que comprobaron que en un campo de la costa atlántica, había sido internado un arreo de más de cuarenta vacunos, cuya procedencia parecía sospechosa en extremo por ciertos detalles que se fueron conociendo a medida que la investigación avanzaba.

El subcomisario de la Cuesta y demás empleados, se dirigieron poco después a los campos situados en esos parajes, logrando establecer que las haciendas de la firma Ginocchio Hermanos se encontraban en el campo denominado "Mal Abrigo" que arrienda la firma Felipe Ramos y Cía. establecida con remate ferias en esta localidad.

Las haciendas citadas y otras que le habían sido robadas al doctor Lauro M. Castro aparecieron en aquel campo, todas con la marca fresca aún del nuevo propietario, que inmediatamente fué detenido e incomunicado como así también su mayordomo Pedro Peralta.

—El señor Alberto Saffouret ha donado a la sociedad Protectora de niños Pobres, la cantidad de 50 pesos.

Este donativo unido al producto líquido de 103 pesos obtenidos en la función teatral dada el viernes, por la compañía Leone a beneficio de la misma, hacen un total de 153 pesos que ingresan en el fondo social de esta benemérita institución loca len pro de los niños pobres que concurren a las escuelas.

—Se encuentra en la localidad el inspector seccional de escuelas don Daniel M. Aredes, quien ha venido a verificar el resultado de la inspección escolar e informar acerca del funcionamiento de las escuelas del distrito.

—En la capital federal, ha sido concertado el enlace de la distinguida señorita María D'Ascencio, conocida y vinculada en la localidad, con el señor Blas Hernández.

—Dejó de existir el sábado en su residencia de "Villa Ballester" a raíz de una intervención quirúrgica, el antiguo vecino de esa don Félix V. Ballester.

El señor Ballester era uno de los fundadores de esa villa, de la que fué intendente y desempeñó varios cargos de importancia en San Martín. Aquí fué valuador por espacio de varios años, donde demostró ser un correcto caballero, y distinguiéndose por su franqueza y buen proceder.

Su muerte ha provocado intenso pesar en sus numerosas relaciones.

De Chivilcoy

Consagración nupcial — Baile

CHIVILCOY, marzo 25.—Mañana será consagrada en esta ciudad la boda de la simpática señorita Margarita Luchetti con el señor Alejandro García Sanabria.

El acto religioso será bendecido en casa de los padres de la joven contrayente, debiendo ser presenciada esa ceremonia por numerosas personas que están relacionadas con los futuros contrayentes.

—La comisión directiva del club Sportivo Estudiantil con motivo del "vermouth-danza" que tiene proyectado para el domingo 11 de abril próximo, ha enviado una atenta nota a la comisión del Club Español solicitando los elegantes salones de ese centro con el fin arriba indicado.

Hasta ayer no se conocía la contestación dada al respecto por la comisión mencionada, pero se supone fundadamente que de resultar satisfactoria el Estudiantil alcanzaría un éxito doblemente halagador con su próximo "vermouth danzante", el que ha despertado muchísimo interés.

De Dolores

Baile — Necrología

DOLORES, [illegible] varios bailes [illegible] a cuyo efecto se ha designado una comisión especial que correrá con todo lo relativo a la realización de los mismos.

Componen dicha comisión los jóvenes Santos Avansa, Luis Ceresetto, Enrique Fiel, Luis A. Chapperos, Juan A. Angelinetti, Pedro Galderizo, Juan Matheus y Nicolás Buccini.

—A los 44 años de edad y después de soportar con toda entereza los padecimientos de una cruel enfermedad, dejó de existir la señora Juana Díaz de Colón.

La inhumación de sus restos manifestó elocuentemente el aprecio y la simpatía que se captara la extinta entre sus numerosas relaciones.

De Monte Grande

La acusación por inconstitucionalidad de la municipalidad

MONTE GRANDE, marzo 5 — El juez del crimen, doctor Chaneton, sobreseyó definitivamente en el juicio seguido por un caudillo conservador contra los señores E. Legarto, Antonio E. Terrarossa, Antonio Cervetti, Pedro Drayer, Juan M. Recarte y Fermín Echeverría, por inconstitucionalidad de la municipalidad. El doctor Chaneton agrega en su fallo que el juicio "no afecta el buen nombre y honor" de los concejales, ordenando se cierre por cuanto en la acusación no hay causas legales y fundadas para el enjuiciamiento.

La noticia ha causado verdadero entusiasmo por la simpatía de que gozan los concejales mencionados que ocupan un cargo con patriotismo, llevados al gobierno por representación genuina del pueblo, quien admira completo la obra de verdadera reparación que en la comuna efectúan.

Por otra parte, causaba pena pensar que un ciudadano como el acusador, ex-presidente del C. D. en el gobierno del "régimen", donde no hubo un acto legal ni moral, donde se despilfarraban los dineros del pueblo, fuera quien siguiera un juicio a personas que por su respetabilidad están al cubierto de toda sospecha.

De Magdalena

Demanda

MAGDALENA, marzo 25 — Ha llamado general atención en esta localidad la actitud de un ex juez de paz que ha entablado demanda por cobro de pesos contra la municipalidad de este partido, por la suma de mil pesos, moneda nacional, que dice le corresponde, por cinco meses de sueldo, que los conservadores le asignaron en el año 1916. El demandante es actualmente concejal municipal por los conservadores y no se tiene conocimiento de que haya concurrido a ninguna reunión del concejo deliberante.

De General Paz

Instalación de un comité — Sociales

GENERAL PAZ, marzo 25 — Circulan unas invitaciones dirigidas al pueblo de General Paz, dando cuenta de la instalación de un comité oficialista, que llevan la firma de Felipe P. Cuello y Purísimo Pérez, ambos miembros adherentes del comité conservador, siendo actualmente el primero oficial de justicia del juzgado de paz de la localidad y el segundo ex secretario del comité de la juventud conservadora.

—Para la capital federal, el doctor Emilio Manuel Orsi y el señor Paulino Rodríguez.

—Hoy será consagrado el enlace de la señorita Rosa Petrona Lecce con el señor Genaro R. Pérsico.

De San Fernando

En la municipalidad — Necrología Varias

SAN FERNANDO, marzo 25.—Sigue la situación anormal de la municipalidad después de la elección realizada en [illegible] diciembre ppdo., la que se [illegible] comisionado [illegible] de convocar y reunir a los electos para que eligieran sus autoridades municipales, al secretario de la intendencia. Este nombramiento ocurrió a fines de enero, sin que hasta ahora haya hecho otra cosa el comisionado que incautarse del libro de actas de la municipalidad.

—Anoche dejó de existir el vecino don Juan Toma, falleciendo repentinamente.

—Se encuentra de vuelta de la Colonia 16 de Octubre, del territorio del Chubut, el señor Mateo Difeo, que permaneció año y medio en aquel lugar, desempeñando el cargo de juez de paz y jefe del registro civil, donde ha dejado bien sentados sus prestigios de hombre honrado y laborioso, a la vez que ha despertado a la mayor intensidad el sentimiento patriótico en un lugar donde imperaban sentimientos extraños a la nacionalidad.

—Vuelven a instalarse públicamente los garitos que se cerraron durante la corta estada al frente de la jefatura de policía del señor Catalá.

De Pergamino

Un "régimen" anacrónico — Las policías y los garitos

PERGAMINO, marzo 25. — Concretadas las policías a reclutar a base de tolerancia y protección elementos para el gobernador, han olvidado por completo sus deberes. Los garitos y los antros de corrupción funcionan con un descaro que verdaderamente no hay precedentes en nuestra ciudad, los muchachos de acción, los que siempre viven al margen de la ley, gozan hoy de la impunidad. Aquí en nuestra ciudad se delinque a cubierto de toda responsabilidad; los atentados a la propiedad y a las personas se suceden en plena calle San Nicolás, en las barbas mismas de la policía, limitándose ésta acumplir la consigna. ¡Y qué triste consigna! Los agentes carecen de toda autoridad, ellos deben callar ante el insulto mismo y la agresión de hecho que muchas veces son víctimas. El domingo por la noche un "elemento" armado de daga penetraba en una casa de negocio ubicada en la calle San Nicolás a los gritos de viva el gobernador, agrediendo a planazos a los que se hallaban en el local. Los dueños mismos son amenazados y provocados, pero ante la actitud enérgica de éstos, el matón se aleja. La policía intervino al solo efecto de acreditar su tolerancia.

Los propietarios del negocio ante las reiteradas e impunes agresiones de que son víctimas, se han dirigido al juez del crimen en demanda de garantías. Estas son las policías actuales.

De Chacabuco

Varias informaciones

CHACABUCO, marzo 25. — Hoy quedará definitivamente constituída en dos oficinas de la intendencia municipal, la junta médica que tendrá a su cargo, la tarea de inspeccionar el estado de los nuevos conscriptos, que ingresarán a las filas del ejército nacional.

Conforman la junta de excepción el mayor señor Faustino E. Velázquez, jefe del distrito militar 17; el secretario señor Nicolás Galotti, el médico de la comandancia; y otras personas designadas para el efecto.

Las oficinas de la comandancia militar funcionarán de mañana y tarde los dos días hoy y mañana.

—La comisión de damas pro-hospital del Carmen están organizando los preparativos para una velada literario-musical a realizarse en el teatro Español en los primeros días de abril próximo, contando desde ya con el concurso del conocido cuadro dramático que dirige el señor Luciano López.

—Hoy a las 3.30 p. m., serán conducidos a la última morada los restos de la señora Elvira C. de Bianco fallecida ayer a las 10 a. m. después de una larga enfermedad.

—El 27 del corriente a las 9.30 de la mañana en la iglesia de Rawson será consagrada la unión matrimonial de la señorita Ana Bert con el señor segundo Manzanares.

—Para fines de abril próximo se efectuará en el espacioso salón del teatro Español un interesante festival escolar patrocinado por el personal docente de la escuela núm. 1 y a beneficio de los niños pobres que concurren a ella.

De Avellaneda

Como se pide

El señor Alejandro Dupont, en carta que tenemos a la vista, nos pide hagamos pública protesta por haberlo incluído en la directiva de un comité oficialista de Avellaneda, del cual no es adherente.

Unión Cívica Radical — Conferencia en Crucecita — Numeroso público — Movimiento gremial.

AVELLANEDA, marzo 25. — Se realizó en Crucecita la anunciada conferencia organizada por el comité auxiliar "Martín J. Yrigoyen".

Asistió a la conferencia numerosa concurrencia, que dentro del mayor entusiasmo escuchó la palabra de los oradores radicales.

A las 9 abrió el acto el señor Venturino, quien presentó al candidato a diputado señor Fabián Onsari, el que se refirió extensamente a la obra realizada por el radicalismo en el gobierno, agregando que, en caso de que fuera electo, se ocuparía preferentemente de esta ciudad.

Cuando el señor Onsari terminó fué largamente aplaudido.

El señor J. Wallace siguióle en el uso de la palabra, teniendo frases de dura condenación para el "régimen" caduco.

Terminó la conferencia entre aplausos a la Unión Cívica Radical.

—Abrió ayer sus puertas después de cuarenta y un día de huelga el Mercado Central de Frutos.

Al llamado que formuló la empresa al personal se presentó en el día de ayer una cantidad aproximada de quince empleados, los que fueron readmitidos, pero no se iniciaron operaciones en el establecimiento, pues no quisieron los consignatarios comenzar la entrega de mercaderías, lo que a estar a las informaciones que se nos han suministrado, posiblemente se dé comienzo a efectuarlo en el día de hoy.

Los obreros realizaron ayer una entusiasta asamblea en la que el comité de huelga informó de la entrevista tenida con el señor jefe de policía de la capital federal, quien trata por todos los medios de acercar las partes en litigio, a fin de solucionar el conflicto en forma satisfactoria para ambos.

La asamblea a requerimiento del comité de huelga, reafirmó en forma clara y terminante las aspiraciones de todos los asociados, en el sentido de que no se dé por terminado el conflicto hasta haber obtenido el logro de sus aspiraciones.

Volverán a reunirse hoy a las 7 de la mañana en asamblea ordinaria.

De Lomas de Zamora

Romerías populares

LOMAS DE ZAMORA, marzo 25. —Esta noche a las 8.30 continuarán las romerías populares pro Vanguardias de la Patria, que con tanto éxito se llevan a cabo en la Avenida Meeks y Sixto Fernández.

No obstante ser día de moda, la entrada al campo romero será completamente gratuita, lo que no deja de ser un buen aliciente para que se congregue en aquel una buena y distinguida concurrencia ávida de pasar unos momentos de agradable distracción, deleitando el oído con los acordes de la música y entreteniendo la mirada con los bailes y otros atractivos que ofrecen las romerías populares.

De Bahía Blanca

Almaceneros minoristas. — Sociedad Empleados de Comercio. — Sociedad León XIII.

BAHIA BLANCA, marzo 25. —El centro de Almaceneros Minoristas celebró su anunciada asamblea para la elección de sus nuevas autoridades.

Triunfó por gran mayoría la lista de candidatos patrocinada por la comisión directiva y que es la siguiente:

David Gasparini, José Olivieri (hijo), Francisco Campetella, José Román, Miguel Antón, Aquilino Rodríguez, Marcelino Gallino, Lorenzo Ritart, Enrique Luchetti, Pompeo Allemanni, Panfil Vidoni, Pedro Lucaioli, José Campos, José Cisa, Pedro Carli, Jesús Díez, José Hebechar, Francisco Gatins, Bernardo Massa, Matías Ramos, Víctor F. Ríos, Clemente Maulini, José Pérez, José Tuminelli, Luis Bresolin, Teodoro Teopiste, Emilio Alvarez.

—En el local que la asociación Empleados de Comercio posee en la calle La Plata No. 24, se realizó anoche la asamblea a que fueron convocados los del gremio para considerar la determinación adoptada últimamente por los dueños de casas de comercio, estableciendo un horario de nueve horas de trabajo.

Los concurrentes reiteraron su propósito de conservar el horario de ocho horas de trabajo por haber sido ofrecido por los patrones mismos en el invierno pasado y por ser equitativo y obedecer a una necesidad de la vida.

Por último se determinó enviar a los patrones una nota por intermedio de la liga de Defensa Comercial, haciendo notar que el horario de ocho horas fué concedido por los patrones sin solicitud alguna, espontáneamente, por considerarlo humano y legítimo, y que su retiro por la adopción del de nueve horas implica una desconsideración hacia los empleados.

—Se realizó la asamblea a que habían sido convocados los socios de la sociedad de socorros mutuos León XIII.

Dióse cuenta del movimiento y balance de caja correspondiente al semestre de septiembre y febrero último; asistencia de socios; desarrollo de la institución y programa de acción a desenvolver en el futuro.

El Pbro. Juan B. Tosi, pronunció después cálidas palabras de aliento para los socios, trayendo el recuerdo del cardenal Cagliero, fundador de la institución, que en todo momento tiene presente el desarrollo de la obra.

Antes de levantarse la sesión, la asamblea por unanimidad votó un saludo al señor vicario Franco y cura párroco Pbro. doctor José R. Barreiro con ocasión de su onomástico.

Provincia de Buenos Aires

Elecciones del 28 del corriente

Candidatos de la U. C. R.

Las convenciones seccionales de la Unión Cívica Radical reunidas el domingo 14 del corriente en la 2a., 3a., 4a. y 6a. secciones electorales de la provincia de Buenos Aires, han proclamado candidatos a las elecciones del 28 del corriente, a los señores cuyos nombres van a leerse:

2a. SECCION

Candidatos a senadores:

Sr. Gabino P. Tapia
Sr. Ricardo [illegible]
Dr. Vitelmo A. Carvajal
Sr. Angel M. Godoy
Dr. Enrique M. Olivieri
Sr. Pascual Subiza

3a. SECCION

Candidatos a diputados:

Sr. Carlos A. Sánchez
Dr. Manuel Lopez Seco
Dr. Alberto Barzi
Dr. Juan A. Garona
Sr. Fabián Onsari
Dr. Manuel Salas
Sr. Restituto Caraza
Sr. Luis Monteverde (hijo)
Sr. Eugenio Bacigalupo
Sr. Antonio Crespo
Sr. Francisco Alconada
Ing. Ernesto H. Iriart

4a. SECCION

Senadores:

Sr. Joaquín Martínez Sosa
Dr. Miguel C. Calderón
Dr. Fernando C. Lilia
Sr. Eduardo A. Fauzon
Sr. Juan Tormey
Sr. Félix J. García
Sr. Enrique Lariguet

Diputados:

Sr. José F. Vacarezza
Sr. Francisco Costa
Sr. Modestino A. [illegible]
Sr. Graciano Or[illegible]
Sr. Francisco N. [illegible]
Sr. Jorge Young
Sr. Pedro Oyhanarte
Dr. Natalio L. Chaneton
Sr. Juan Pedro Hegoburo
Sr. Horacio M. Pestaña
Sr. Juan M. Monferrand
Dr. Tristán G. Lobos
Sr. Eduardo Dowling

6a. SECCION

Senadores:

Dr. Victoriano de Ortúzar
Ing. Ramón Pieres
Dr. Fermín L[illegible]ceaga
Sr. Francisco C. Camet
Sr. Jorge Moore
Sr. Camilo de Vecchi

La nariz del general Suif

ESCENA I

La madre.—Escúchame, hijo mío. Ya sabes que esta noche damos una gran comida. Vendrán muchos convidados, y entre ellos el general Suif, a quien le cortaron, en el Tonkín, la nariz de un sablazo.

Ahora bien, como te conozco, y sé que gritarías al verle: ¡Y no tiene narices!, te prevengo que si pronuncias siquiera una palabra te las entenderás conmigo. Bajo ningún pretexto hablarás de la nariz del general Suif. De lo contrario, te daré más azotes que cabellos tienes.

El niño.—¡Bah! ¡Siempre dices lo mismo y nunca me azotas!

La madre.—¿Cómo? Pues haz la prueba. Habla de la nariz del general y prepárate.

El niño.—Bueno, bueno, mamá. No diré nada.

La madre.—Es que te conozco, tunantuelo. Eres malo por el placer de serlo. ¡No he visto niño más insoportable! ¿Acaso el otro día, cuando convidamos a los Kuesseck, no entraste en el comedor antes que nadie y metiste los dedos en los platos de confitura?

El niño.—Como no me lo habías prohibido.

La madre.—¡Prohibido! ¿Podía yo suponer que hicieras lo que hiciste? Y hace quince días, cuando el jefe del negociado de tu padre vino a comer con nosotros, ¿recuerdas la travesura?

El niño.—No...

La madre.—Sí... Te comiste toda la miel, quitaste la miga al pan y mondaste anticipadamente todos los melocotones. ¡Melocotones soberbios que yo había pagado a quince céntimos uno; y que dispuse artísticamente en medio de la mesa, sobre una compotera de cristal! Entro, con el convidado y tu padre, en el comedor; ¿y qué es lo que veo? En vez de mis melocotones, unas bolas amarillas, que transpiraban zumo. ¡Te aprovechaste de mi ausencia para mondarlos todos!

El niño.—Creí que hacía bien [illegible] que el convidado diría: "¡Qué niño más amable! ¡Ha mondado los melocotones para que yo no tenga que hacerlo!"

La madre.—Tú no eres más que un bribonzuelo y un sucio. Pero vamos a mi encargo. ¡Cómo hables de la nariz del general, tendrás que habértelas conmigo!

II

En la mesa. Terminada la comida. Hay numerosos convidados. El general Suif ocupa el sitio de honor cerca de la dueña de la casa. Es un hombre de vientre opulento y de mostacho retorcido. Luce la roseta de oficial de la Legión de Honor, pero en cambio su nariz está ausente.

El niño ha sido muy juicioso durante toda la comida. No ha dicho una palabra. Se ha limitado a mirar, con ojos intrigados e inquietos, el rostro extraño del general Suif.

Los criados sirven el café.

Súbitamente, en medio del silencio que causa esta importante operación, se oye la voz del niño, que grita:

—¡Pero mamá! ¿Para qué me amenazaste esta tarde? Yo no podía hablar de la nariz del general Suif. ¿No ves que no la tiene?

J. C.

EXIJAN ESTOS PRECIOS OFICIALES
Kerosene "Caloría" $ 10.50 DEPOSITADO POR CAJON
Kerosene "Luminoso" $ 9.90 DE REFINACION NACIONAL POR CAJON
Kerosene "Luminoso" $ 9.40 EN UNIDADES DE DOS LATAS, SIN CAJON
Nafta "WICO" etiqueta verde $ 12.80 PRECIOS CORRIENTES POR CAJON DE DOS LATAS
Nafta "Wico" En los garages o en los surtidores a 30 centavos por litro
WEST INDIA OIL COMPANY
Sección Ventas: AVENIDA DE MAYO, 1134
Casa Matriz: PASEO COLON, 185 — Buenos Aires

GONZALEZ y SIOLI
322 SAN MARTIN 322
Unión Telef. 3425, Avenida — Coop. Telef. 2630, Central
BUENOS AIRES - MONTEVIDEO
LINEA DE VAPORES TRANSATLANTICA
EL TRANSATLANTICO URUGUAYO
MALDONADO
De 6800 toneladas
Salida fija de LA PLATA (Gran Dock)
DIRECTAMENTE PARA BARCELONA
El 31 del corriente
Aceptando pasajeros
Travesía del Atlántico en 18 días
Trasbordo inmediato para GENOVA
Con los rápidos vapores de la compañía TAYA
Calefacción y ventiladores en todos los camarotes. — Sala de música. — Fumoir. — Servicio de comedor de primer orden. — Confort moderno completo.

LUZ
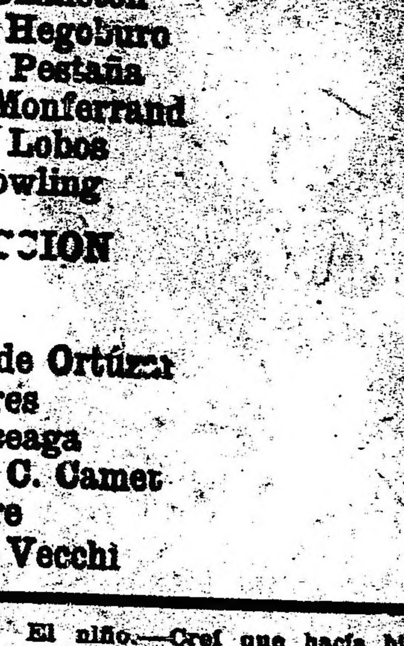
POTENTE Y BARATA
Pidan datos o catálogos a la Compañía Argentina de Alumbrado a Alcohol, DEFENSA [illegible] Buenos Aires

Una institución social que progresa

El Club Belgrano

[illegible] avenida Vértiz, entre las ca[illegible] y avenida Virreyes, sobre [illegible] barranca que en ese [illegible] Belgrano da el aristocrático [illegible] su característica nota de [illegible] ampliado recientemente [illegible] Club Social de Belgrano. [illegible] llegamos hasta nosotros so[illegible] transformación operada en la institu[illegible] [illegible] que el Club de Belgrano, con este detalle, tenga ya un sello un tanto original.

Parte de la gran terraza del frente sobre la avenida Vértiz

Esto por un lado y la belleza natural de la barranca a esa altura de la prolongación de la avenida Alvear, desde cuya eminencia se divisa el hermoso panorama costanero de Belgrano, hacen de ese sitio un lugar de raro encanto.

Antes de ocuparlo nosotros — nos dice el doctor Maglione, — hace apenas contados meses, todo esto daba la sensación de un potrero, fuera de los centenarios ombúes, el yuyal crecía por todas partes. La propiedad en un estado lamentable de conservación y su prolongado abandono le daban al edificio la impresión de esas casas de leyenda que la versión popular las puebla de consejas.

Como usted ve, — nos agrega — mucho ha sido necesario reparar y reconstruir para hacerla apta para los fines destinados.

Recorremos amplias salas, donde el confort y buen gusto demuestran

Dr. Eduardo F. Maglione, presidente del Club Belgrano, promotor de la transformación.

cuanto se ha hecho para que esa institución social ocupe el puesto que en justicia le corresponde entre sus similares. El gusto sobrio y elegante impera, desde el hall, la biblioteca, las salas de billares, de juego hasta el gran comedor, como expresión del "savoir-fair" de sus directores.

eucaliptus, en los días de riguroso verano es dado a los socios tomar el té y gozar del apacible fresco, como también cenar allí, nos trasladamos a las nuevas construcciones que se están realizando para enriquecer al club, con la más moderna y mejor de las canchas de pelota.

La importancia de esta construcción está representada por el costo de la cancha de pelota, que está presupuestada en 65.000 $.

Contigua a la cancha de pelota, se han instalado, roperos, "toilets" y

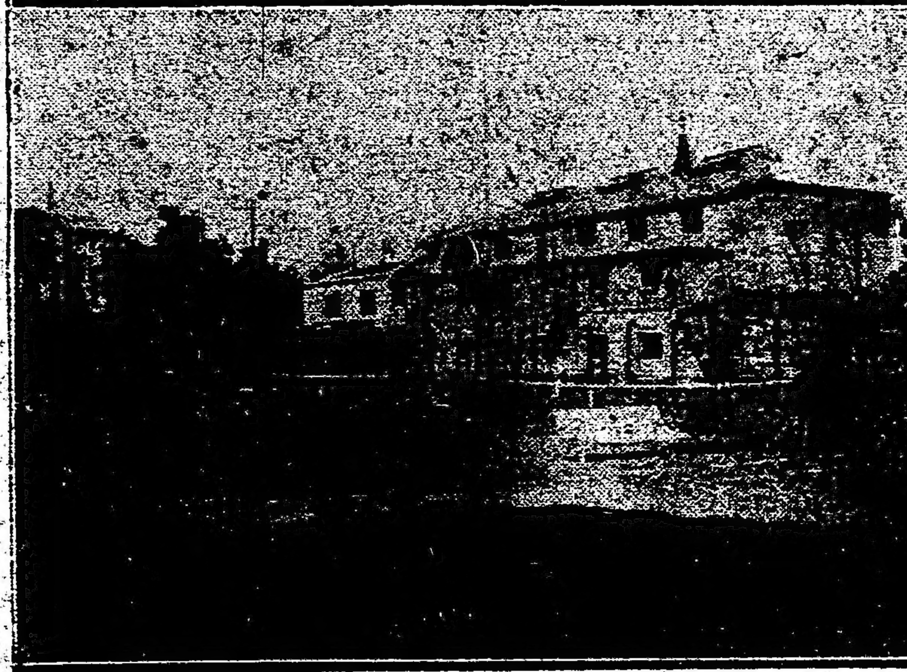

La cancha de tennis y en el fondo, en construcción, la gran cancha de pelota

cuartos de baño para los socios, varones, mujeres, niños y niñas, todos [illegible] gran sala de armas, que ocupa uno de los costados de la cancha de pelota.

Después nos trasladamos por entre cuidadas avenidas que circundan hermosos jardines, recientemente construídos a visitar las ocho hermosas canchas de tennis y la plaza de ejercicios físicos para uso de los niños hijos de socios, donde una vez terminada completamente, recibirán instrucción de cultura física por intermedio de un profesor.

Nos hace observar el digno presidente de esta institución, los canteros y taludes que se están construyendo en toda la zona que bordea la barranca y que una vez concluídos, darán a la señorial mansión su difinitivo aspecto de elegante belleza.

Felicitamos al doctor Maglione por sus iniciativas en pro de la institución y por el franco tren de progreso en que se encuentra.

Hacemos al doctor Maglione una serie de preguntas relacionadas con la transformación operada en esta institución y a través de su afable

Casa colonial, que ocupó el edecán de Rozas, coronel Corvalán, hoy local social del club

Después de contemplar la magnífica terraza, que da frente a la Avenida Vértiz, desde la cual ya hemos dicho que es posible gozar del interesante panorama de esa zona privilegiada de Belgrano, y en donde bajo la sombra de centenarios ombúes y

conversación entresacamos datos que reputamos interesantes.

Hasta hace poco era el Club Belgrano un pequeño centro social de la parroquia, cuando en 1919 fué elegido presidente el doctor Eduardo F. Maglione, quien resolvió ampliar y transformar la institución, convirtiéndola en un gran centro social y esportivo digno del importante suburbio.

Solicitó de la asamblea la autorización correspondiente. Esta se reunió el 20 de julio del año pasado, y con grande oposición, y tras porfiada lucha y por escasa mayoría, se le concedió facultades para llevar a cabo la idea si conseguía subscribir de antemano un capital de 60.000 $ para las obras a ejecutar y reunir un número previo de 500 socios. La asamblea lo consideraba una risueña utopía.

Dos meses después se habían reunido 850 socios y 125.000 $ para las obras, y cuatro meses después se inauguraba el gran local social con sus canchas de tennis, cancha de pelota, sala de armas y box, gimnasio para niños al aire libre y dependencias de baños, restaurant, etc.

Hoy es uno de nuestros principales centros sociales. En el carnaval se dió el baile cuyo eco aun perdura, que hizo recordar los grandes bailes del Club del Progreso y aquellos famosos del hotel La Delicia, de Adrogué, que parecían ya cosa pasada a la historia en la metrópoli y que se ha probado que por una acción enérgica e inteligente pueden resurgir.

El club realiza hoy debido al esfuerzo del doctor Maglione, su cuádruple misión de club social, de tennis para señora, de gimnasio para niños y de pelota y armas para hombres.

Esto que como idea parecía tan brillante como fantástica, realizado como lo ha sido en un plazo de seis meses, que es la mitad del que generalmente se emplea para iniciar los proyectos de un asunto de tal magnitud, ha ganado para su iniciador y alma, a cargo de quien han estado las responsabilidades de todo género de la iniciativa y de su realización, un justo reconocimiento de admiración.

Ultimamente el intendente municipal, señor Cantilo, visitó el Club Belgrano en su nueva sede, llevando de su visita la más agradable de las impresiones.

Han acompañado y acompañan al doctor Maglione en la progresista y difícil empresa, los señores Jorge J. Méndez, José E. Facio, Augusto Durelli, Virginio Maffei, coronel Alberto Noailles, Germán Paats, doctor Vicente Urdapilleta, Luis H. Ferrere, Alfredo B. Newton, Francisco Fourcade, todos miembros de la comisión del club.

Agradecemos al doctor Maglione sus gentiles atenciones y no podemos a menos al felicitarlo que ha[illegible] tra metrópoli.

El hall del club

Exportación de carnes

El frigorífico Smithfield ha despachado de Buenos Aires en el vapor "High. Rover" con destino a Londres, 1503 reses de carneros congelados y 3161 cuartos de vacuno congelados; y ha despachado en el vapor "Belle Isle" con destino a Burdeos 3970 cuartos de vacuno congelados.

—El frigorífico Swift ha cargado en el vapor "Deseado" con destino a Liverpool, 19.293 cuartos de vacuno congelados.

—El frigorífico Armour ha cargado en el vapor "Highland Rover" para Londres, 2518 reses de carnero congelados, 42 íd. cordero íd y 3257 cuartos de vacuno congelados.

—El frigorífico La Blanca ha cargado en el vapor Belle Isle para Burdeos, 7010 cuartos de vacuno congelados; y en el vapor "Highland Rover" para Londres, 4224 cuartos de vacuno congelados y 1341 reses de carneros.

AVISOS FUNEBRES

ENTIERROS

Capitán de navío ERNESTO ANABIA, administrador de la aduana de la Capital. — (q. e. p. d.) —Falleció el 25 de marzo de 1920, confortado con los auxilios de la santa religión y la bendición papal. — Su esposa Rosa Redoanet de Anabia; sus hermanos Dolores A. de Uriburu, Delfina A. de Castro Feijóo, Juan Manuel, Dionisio, Matilde y Camilo; su madre política Rosa Gordillo de Redoanet; sus hermanos políticos Santiago Castro Feijóo, María Felisa B. de Serrano y Arturo Serrano; sus sobrinos, primos y demás deudos, invitan a sus relaciones a acompañar los restos del extinto al cementerio del Norte, mañana viernes 26, a las 10 a. m. En la iglesia del Carmelo Charcas 2465, se oficiará una misa de cuerpo presente a las 10.30 a. m. Se ruega no enviar coronas. El duelo se despedirá por tarjeta. Casa mortuoria, Laprida 1262. Nota: Servicio casa Mirás, Balcarce 212 y Callao y Córdoba. v. marzo 25.

Capitán de navío ERNESTO ANABIA. — (q. e. p. d.) — Falleció el día 25 de marzo de 1920. — El comité de la Unión Cívica Radical de la circunscripción 19.a. invita a sus adherentes a acompañar los restos del que fué su digno correligionario.

GENOVEVA S. M. de MOLINA.— (q. e. p. d.) — Falleció el 25 de marzo de 1920, confortada con los auxilios de la santa religión y la bendición papal. — Su esposo Víctor M. Molina; sus hijos Víctor, Miguel Alfredo, Genoveva, Roberto Mario, Sara, Raúl Alejandro y Luis Augusto Molina; su hija política María Celina R. B. de Molina; sus nietos; su hermana, hermana política, sobrinos y demás deudos, invitan a sus relaciones a acompañar los restos mortales de la extinta al cementerio del Norte, mañana viernes 26, a las 10.30 a. m. En la iglesia de N. S. del Pilar, se oficiará una misa de cuerpo presente a las 11 a. m. Se ruega no enviar coronas. El duelo se despedirá por tarjeta. Casa mortuoria, José Evaristo Uriburu número 1084. Nota: Servicio casa Mirás, Balcarce 212 y Callao y Córdoba. v. marzo 25.

CANDELARIA ALBARRACIN de GODOY. — (q. e. p. d.) — Falleció el 24 de marzo de 1920. — Confortada con los auxilios de la santa religión y la bendición papal. — Sus hijos Juan Colón (ausente), Roberto, Ignacia, Isabel G. de Curubeto (ausente) y Delia G. de Mallea; sus hijos políticos coronel Julio Mallea, Eleodoro Curubeto (ausente), Cesárea G. de Godoy y María Angélica G. de Godoy, sus nietos, sobrinos y demás deudos, invitan a sus relaciones a acompañar los restos de la extinta al cementerio del Norte, mañana 26, a las 9.30 a. m. El duelo se despedirá por tarjeta. Casa mortuoria, Monroe 5263. Se ruega no enviar coronas. Nota: Servicio Empresa Volpi. v. Marzo 25.

MISAS Y FUNERALES

FELIX DUCHE—(q. e. p. d.). — Falleció el 25 de marzo de 1919.— Su esposa, sus hermanos (ausentes), sus madres políticas, tíos, cuñados, cuñadas, sobrinos, primos y demás deudos, invitan a sus relaciones a las misas que se rezarán para el descanso de su alma, en la basílica del Rosario (Santo Domingo), el 25 del corriente mes. Las misas serán de 7 a 11 a. m., cada media hora habrá una. El duelo se despide por tarjeta. La familia asistirá a la última misa.
12|373 v. marzo 25.

PALACIO DE JUSTICIA

NUEVO JUEZ DE PAZ

El juez de paz titular de la sección 4a. de la capital, doctor Bernardino J. Peña, recientemente nombrado, ha sido puesto en posesión de su cargo por el señor oficial mayor de las excelentísimas cámaras doctor Ireneo Ramírez y estableció el siguiente horario:

Pedidos y notificaciones: todos los días de 4 a 6 p. m. y sábados de 9 a 12 m.

Audiencias: Lunes y jueves de 4 a 7 p. m. y sábados de 9 a 12 m.

Local del juzgado. Alsina 920.

Información general

HOMENAJE

Vecinos caracterizados de la sección 4a. se reunirán en los salones del Círculo de Aragón, Tacuarí número 253; a fin de resolver sobre la mejor forma de tributar un homenaje al doctor Bernardino J. Peña, nuevo juez de paz titular de la sección 4a. recientemente nombrado y vecino prestigioso en cuya parroquia reside hace más de 30 años.

En el mismo local, Tacuarí 253, se reciben adhesiones y en el París Hotel.

Cultivo de algodones

UN CONCURSO ESPECIAL

Lo organiza el Museo Agrícola de la Sociedad Rural Argentina

La dirección del museo agrícola de la Sociedad Rural Argentina, con el propósito de sostener la propaganda en favor de la difusión del cultivo del algodonero en el país y especialmente en las localidades más favorables, de inducir a adoptar los mejores procedimientos de cultivo, recolección, desmotado, clasificación y enfardado del producto con el objeto de asegurar la colocación sobre el mercado de partidas con filamentos uniformes, limpios, de buena clase, llevará a cabo un concurso especial de algodones, que es el cuarto que realiza y corresponde a la cosecha del año agrícola 1919-1920, es decir, a los productos cosechados en 1920, de acuerdo con las bases que a continuación se establecen.

Al concurso especial de algodones de 1919-1920, podrá tomar parte cualquier cultivador o productor, que solicite su inscripción, por medio de una carta simple, dirigida al "Señor director honorario del museo agrícola de la Sociedad Rural Argentina, calle Santa Fe No. 4299, Buenos Aires".

El productor declarará que, tan pronto como haya efectuado la cosecha y antes del 31 de agosto de 1920, se compromete a enviar por encomienda postal u otro medio, directamente al museo agrícola, muestras de los productos en esta forma:

30 cápsulas de algodonero de cada variedad; 1 kilo de algodón no desmotado, es decir, con las semillas; 1|4 kilo de algodón desmotado; 1|2 kilo de semillas.

«Las muestras deberán estar acondicionadas en una cajita de cartón o de madera, al interior de la cual se colocará una hoja de papel o una tarjeta, con el nombre del remitente, clase de productos, superficie sembrada y cantidad cosechada. Los mismos datos deberán comunicarse por carta al señor director honorario del museo agrícola, calle Santa Fe No. 4299, Buenos Aires.

Cada productor que envíe las muestras como se prescribe, recibirá tres pesos como indemnización por los gastos que la expedición origina.

Muestras especiales de un kilo de algodón desmotado, representando el producto medio de determinado número de fardos de productores, exportadores o cooperativas, cuya ubicación en el momento de efectuar el envío de las muestras serán juzgadas aparte y premiadas con diploma y medallas si hubiere lugar.

Los mejores conjuntos de muestras serán premiados con cincuenta pesos moneda nacional o una medalla de plata.

A otros conjuntos buenos se acordarán 25 pesos moneda nacional o una medalla de cobre.

Podrán ser premiados otros conjuntos acreedores a distinción, con diez pesos moneda nacional y diploma de estímulo o simple diploma.

El plazo para el envío de las muestras vence el 31 de julio de 1920.

No es indispensable para este concurso solicitar la inscripción previa; basta remitir las muestras, acompañadas de una comunicación con los datos que se piden en estas instrucciones; la carta servirá de solicitud.

¡ALGO QUE LE INTERESA!

Con motivo de las fiestas de

SEMANA SANTA

el Ferrocarril Oeste de Buenos Aires expenderá boletos especiales a precios reducidos entre el

26 de marzo y 3 de abril

Válidos para regresar hasta el día 6 de abril inclusive.

Banda municipal

Esta noche, la banda municipal dará un concierto en los jardines de Palermo.

MUNICIPALES

SOCIEDAD DE FOMENTO DE VILLA MAZZINI

La comisión directiva de esta sociedad, ha designado a los señores doctor Fernando del Río y A. Harismendy, para que se entrevisten con el señor intendente municipal, señor Cantilo, a objeto de solicitarle se proceda a la brevedad posible a la colocación de cables aéreos para alumbrado eléctrico público y privado, en esta zona del municipio.

También se ha solicitado por nota a la intendencia municipal, las siguientes mejoras:

Apertura de la calle Sucre, de Plaza a Tronador; construcción de un puente de hierro en la esquina de las calles Mendoza y Forest; colocación de pedregullo en la plaza General Zapiola; corte de los yuyos y arreglo general de las calles.

Vapor "Tomaso di Savoia"

Este vapor en viaje de Buenos Aires a Génova, llegó a este último puerto el 22 del corriente, sin novedades a su bordo.

Curso de Medicina Social

CONFERENCIA

Hoy a las 9 de la noche, iniciará el doctor Leopoldo Bard, en el local de la Asistencia Pública, las conferencias sobre medicina social, con el tema "Las enfermedades profesionales. La legislación social en los países modernos. El problema del trabajo". La entrada es libre.

MENAJE

Con un surtido tan amplio como variado y presentando a la par

PRECIOS MUY EXCEPCIONALES

continuamos celebrando esta conocida venta, apreciada en todo su valor por toda buena ama de casa.

JUEGO de cubiertos de metal blanco inalterable y cuchillos con cabo de madera reforzado, compuesto de 12 cuchillos, 12 cucharas y 12 tenedores para mesa, 12 cucharitas, un cucharón y un trinche. Las 50 piezas $ 28.90

SALIVADERAS de porcelana decorada con flores, surtido en colores, c/u. a pesos . . . $ 2.90. Igual modelo, en semiporcelana, c/u. a $ 2.20

CUCHARITAS de alpaca para té y café, la docena, a . . . $ 6.50. Igual tamaño en aluminio, doc. a $ 2.70

BLANCO y LENCERIA

Importante exposición y favorable venta de ROPA y ARTICULOS BLANCOS, en su género la que ofrece mayores ventajas y beneficios al comprador.

Camisas varios modelos, confeccionadas en buen bramante lavado, con adornos de broderies, bordadas a mano y lindo vaitillado, a	$ 2.40
Camisas de buen madapolán, confección esmerada con adornos de entredós y puntilla de hilo, o entredós bies y broderie, a	$ 2.85
Camisones varios estilos, modelos prácticos y elegantes, confeccionados en buen bramante lavado, con adornos de encajes, broderies y entredoses variados a	$ 4.50
Calzones de buen bramante, adornados con entredós de buen encaje y bies, puntilla y entredós broderie, a	$ 2.20
Combinaciones, corpiño-enagua de nansouk fino, con adornos de broderie fuerte a . .	$ 7.40
Juegos de ropa blanca, compuestos de camisa, camisón calzón, confeccionados en buen jaconás con adornos prácticos de bonito estilo, a $ 14.80 y	$ 12.50
Corsés, cintura y cadera, varios modelos, cómodos y elegantes, confeccionados en tejidos sólidos, a $ 7.90 y	$ 7.25
Batones de voiles finos de fantasía y crespones de hilo varios y elegantes modelos a elegir a pesos 7.80 y	$ 6.90
Sábanas de trué «San Juan» dobladilladas, tamaño amplio, 220 X 260, para cama camera $ 9.30; 155 X 240, para una plaza	$ 5.90
Fundas de madapolán buena clase, dobladilladas para una plaza	$ 0.90
Cuadrados de madapolán vainillados tamaño: 70 X 70	$ 1.90
Colchas de tricot en colores rosa, celeste y oro, con flecos, para cama camera $ 12.50; para una plaza	$ 10.50
Toallas de granité clase fuerte, con fleco, a	$ 1.25
Bramante extra especial para ropa interior, ancho 75 cm. pieza de 20 yds. . . .	$ 12.50
Madapolán «San Juan», especial para ropa interior de señora, ancho 85 centímetros, el metro $ 0.90 y	$ 0.80
Nansouk sin apresto, especial para ropa blanca de señoras y niñas, ancho 80 centímetros, el metro a	$ 0.90
Trué «San Juan», de muy buena calidad, especial para sábanas, ancho 220 cm. el metro a $ 3.80, el mismo 155 cm. el metro	$ 2.30
Brin a cuadros de color, especial para repasadores de cocina, ancho 65 cm. el metro	$ 0.90

GRANDES ALMACENES

TIENDA SAN JUAN

CIBRIAN Hnos (S.A.)

Alsina y Piedras — Buenos Aires

CRONICA SOCIAL

Mar del Plata

En el Stand del Tiro a la Paloma se disputó esta tarde el premio donado por el señor Esteban Riglos.

El primero y segundo premio fué dividido entre los señores Luis M. Ocampo y Antonio Turco.

En las pollas resultaron ganadores los siguientes señores: E. Castellano, V. Fogil y E. Riglos.

—Muy interesantes resultaron los partidos de tennis jugados ayer en la cancha del Royal Hotel entre la señorita Cora H. Hallet y Eduardo [illegible] contra la señorita Every Pillier y Enrique Backers, resultando vencedora la primera pareja.

—Alcanzó mucho lucimiento la comida seguida de baile ofrecida anoche por el señor Carlos Unzué en el Club Mar del Plata en obsequio de un grupo de sus amistades.

Los comensales se distribuyeron en dos mesas, una de las cuales fué presidida por la señora Martha Unzué de Blaquier y la otra por el señor Carlos Unzué.

En la primera tomaron asiento el conde Cueva de Vera, siguiendo después la señora Agustina Constanzó de Malavér, Miguel García Fernández, Elena Aldao Unzué, Juan Manuel Acevedo, Antonio Leloir, Otilia Alcorta de Rodríguez, Adolfo Blaquier, Josefina Atucha de Jancourt, Jack Nelson, Magdalena García Calvo, Alejandro Madero, Ana María Green, Carlos Sastre, Felisa Ortiz Basualdo de Alvear, Jorge Artayeta.

En la del señor Unzué se hallaban la señora Adela Atucha de Cuevas de Vera, seguían luego el señor Federico Alvear, María Luisa Constanzó, Federico Green (hijo), Jorge Atucha (hijo), Clara Anchorena Cobo, Esteban Llavallol, Adela Unzué de Leloir, marqués de Jancourt, Inés González Guerrico de Sastre, Luis Blaquier, Alberto Malavér, Mercedes Uriburu de Artayeta, Manuel Augusto Rodríguez, Elisa Roca de Blaquier.

—Se han ausentado para ésa la señora Corina Rodríguez de Belgrano, el general Vallée y familia, Antonio S. Ramayón y familia, María Ocampo de Luro y familia, Jerónimo E. Martelli y familia, Enrique Smith y familia y Enrique Smith (hijo) y familia.

—El señor Héctor Cobo y su señora Josefina Unzué ofrecerán pasado mañana un almuerzo en el Club Mar del Plata en obsequio de un grupo íntimo de sus amistades.

—Han llegado el señor Ricardo Villanueva y señora y el señor Matías G. Sánchez Sorondo.

—El señor Adolfo Blaquier y su señora Martha Unzué ofrecieron ayer un almuerzo al que concurrieron la señora Josefina Unzué de Cobo, el marqués de Jeancourt y su esposa doña Josefina Atucha, el señor Luis Blaquier y su señora Elisa Roca, el conde de Cuevas de Vera y su señora Adela Atucha, las señoritas Elena Aldao y Magdalena García Calvo y un grupo de jóvenes.

* * *

En el Tigre Club se realizará el sábado próximo una velada artística en obsequio de las familias de los socios.

En esta reunión el señor Osman Pérez Freire hará oír algunas de sus últimas composiciones.

* * *

Invitados por el señor Carlos Miguens y señora Celina Hossmann, un grupo de niños y jóvenes efectuarán el próximo domingo una excursión en yate por los riachos del Tigre.

Han sido invitadas las señoritas: Haydée Hossmann, María Luisa y Martha Echagüe, Carlota Dumais, Clara S. Uranga e Isabel Valdez.

* * *

En casa de la novia será consagrado el 5 de abril el enlace de la señorita Elena Davison Vivanco con el señor Erich Raveh.

Serán padrinos de la ceremonia religiosa la señora Isabel Vivanco de Fernández y el doctor Diego P. Davison.

* * *

Profundo sentimiento de pesar ha causado entre sus numerosas amistades el fallecimiento de la señora Candelaria Albarracín de Godoy, distinguida dama que vivió rodeada de afectos sinceros.

La extinta, que era prima hermana de Domingo Faustino Sarmiento, nació en San Juan el año 1840; ejerció el magisterio durante treinta años, habiendo fundado en su provincia la primera escuela oficial mixta. Varias veces presidió la Sociedad de Beneficencia. En Buenos Aires formó parte de la comisión de homenaje póstumo a la educadora Ada María Elflein.

Sus bellas prendas morales, como sus sentimientos cristianos, le habían hecho merecedora de las justas consideraciones que disfrutaba.

La ceremonia de su sepelio será una elocuente manifestación del pesar causado por su deceso.

* * *

Los colegas y amigos del doctor Cleofé W. Garro le ofrecerán una comida el 27 del corriente con motivo de la terminación de sus estudios universitarios.

La demostración se efectuará en el París Hotel.

Firman la invitación los señores: Esteban P. Adaro, Francisco P. Ramírez, Pablo Avet, Angel V. Fernández Suárez, Antonio Vidal, Rogelio E. Carratalá, Raúl Figueroa, Héctor D'Aguillo, Carlos Juan Rodríguez, teniente primero Pedro Moreno, Cleofé Crocco, Pedro Pascual Fernández, Marcos Ramos Carrión, Teodulfo Barrionuevo, Arturo Sangiovanni, Domingo Cámara, Isidoro Salazar Pringles, Miguel Cetrángolo, Segundo B. Arias, Juan R. Becerra, Evaristo Quiroga, Luis A. Martínez, Tomás Ochoa, Rufino Iapur, Arnulfo Camargo Astudillo, Ovidio Isaurralde, Teófilo Gatica, Adolfo del Priore, Teolindo Rodríguez, Gilberto García Laredo, Santiago Faas, Jacinto R. Miranda, Carlos Roverano.

* * *

Esta tarde se celebrará en el vecino pueblo de San Isidro una solemne función religiosa con motivo de la traslación de la imagen de Nuestra Señora de Lourdes del oratorio privado de la familia de Elortondo a la gruta que dicha familia ha hecho construir en la nueva iglesia de esa localidad.

Esta imagen fué traída de Lourdes el año 1883 por la familia de Elortondo y se hallaba desde la demolición de la vieja iglesia en el citado oratorio.

Asistirán a la procesión todos los colegios y congregaciones de la localidad, como asimismo numerosas personas de San Isidro y pueblos vecinos.

* * *

Hoy será consagrado el enlace de la señorita María Elvira Moyano con el señor Juan José González.

A presenciar la ceremonia han sido invitadas las relaciones de los contrayentes.

La nueva pareja se ausentará para Escobar.

* * *

En honor del doctor Eduardo Schaerer, ex presidente de la República del Paraguay, el doctor Moreno, ministro de la guerra, ofrecerá mañana una comida en el Plaza Hotel.

Han sido invitados los señores siguientes:

Doctor Honorio J. Pueyrredón, ministro de relaciones exteriores y culto; el del interior, doctor Ramón Gómez; el de agricultura, ingeniero Alfredo Demarchi; el de instrucción pública, doctor José S. Salinas; el de obras públicas, doctor Pablo Torello; el ministro del Paraguay, doctor Pedro Saguier; el cónsul general del Paraguay, señor Juan B. Gaona; el presidente del supremo tribunal del Paraguay, Eladio Vázquez; doctor Martín Torino, doctor Fernando Saguier, doctor Vicente Gallo, doctor Arturo Goyeneche, general Ricardo Cornell, general Luis J. Dellepiane, general José E. Uriburu, vicealmirante Eduardo O'Connor, vicealmirante Manuel Domecq García, doctor José de Apellániz, doctor Rafael Herrera Vegas, doctor Elpidio González, señor José Luis Cantilo, doctor Federico Alvarez de Toledo, doctor Luis M. Cantilo, ministro argentino en Portugal, doctor Arturo Benavides, subsecretario de relaciones exteriores, capitán de navío Ismael Galíndez, coronel Alberto Noailles, coronel Felipe Alfonso, Atilio Daniel Barilari (hijo), teniente coronel Guillermo Valotta, teniente coronel Adolfo Vásquez, teniente de navío Mario Fincati.

* * *

Se ha formalizado el compromiso matrimonial de la señorita Josefina Matifoli con el señor Miguel Sancho.

* * *

El sábado 27 del corriente, el R. P. Comaschi consagrará el enlace de la señorita Ernestina Carvalho con el ingeniero Pedro J. Mazzoleni.

Apadrinarán la boda religiosa la señora Ernestina B. de Carvalho y el señor Enrique Carvalho.

Serán testigos del acto civil por parte de la novia el escribano Edgardo Bordavemi y por el novio el ingeniero Ricardo Iribarne.

* * *

En el domicilio de la novia se realizará esta tarde a las 6 p. m., el enlace de la señorita Emilia Sofía Monte con el ingeniero Aurelio Romero.

Serán padrinos de la ceremonia religiosa la señora Martina N. de Bonas y el señor José Monte.

* * *

La Catedral sigue viéndose muy concurrida con motivo de los solemnes cultos organizados por la Hermandad de Dolores y Animas en honor de su patrona y por los notables sermones del ilustrado orador capuchino fray Miguel de Pamplona, que tanta aceptación ha adquirido con sus oportunas disertaciones.

A las 5.30 de la tarde, después del rezo de la septena, se canta el "Stabat Mater" y a continuación el sermón.

El viernes próximo, festividad de la Santísima Virgen, a las 8 a. m. el V. Dean monseñor Marcos de Ezcurra oficiará la misa de comunión general; a las 10, el canónigo Pedro Ainciondo celebrará solemne misa cantada, quedando expuesto el Santísimo Sacramento durante el día. A las 5.30, después de los cultos de práctica, sermón por el mismo sacerdote y bendición con S. D. Majestad.

El coro cantará el Tantun Ergo de Ravanello y después de la bendición el "Stabat Mater" de Zartini.

* * *

Esta mañana tuvo lugar en el cementerio del Oeste, el sepelio de los restos de la señora Diógenes R. de Cabrera, cuyo fallecimiento, acaecido en la madrugada de ayer, ha causado hondo pesar entre el vastísimo círculo de sus relaciones que apreciaban las relevantes cualidades que adornaban a la extinta.

La señora de Cabrera era madre política del señor Ernesto Larrea, jefe técnico electricista de los talleres de "La Patria degli Italiani", a quien enviamos nuestro más sentido pésame.

* * *

En el Mignon Palace se realizará mañana un festival artístico a beneficio del Asilo Maternal de San José de Belgrano, benemérita institución protectora de los niños pobres de aquella localidad.

Se exhibirán varias películas cinematográficas de gran mérito artístico y prestará su concurso el trío Olmos, con sus cantos y bailes nacionales.

Se ha fijado en 7 pesos el precio de los palcos, 1.20 el asiento de platea y 50 centavos las tertulias, pudiendo adquirirse desde ahora las localidades en la boletería del teatro.

Auspicia esta fiesta una comisión formada por las señoritas:

Lola Santillán Padilla, Mercedes Jacobé, Carmen Bustamante, Esther Delcassé, María Inés Acevedo, Adela Corina Jacobé, Sara Cilley Hernández, Corina Mangudo Escalada, Isabel González Del Solar, Alicia Pita, Lucía Woodgate, Clara Kimball, Mercedes Sporleder, Leonor Sporleder, Julia Gómez, Luisa Terán, María Amelia Aragón Pearson, Helena Font Lezica, Emma Lazcano, María Celia Cheydt.

* * *

Será consagrado esta tarde el enlace de la señorita Isabel Campbell con el señor Osvaldo J. Piola, siendo padrinos la señora María Oma de Piola y el señor Francisco Piola.

* * *

Festejando una fecha de familia, el señor Enrique Silveyra y señora Sofía Diez Solá, reunieron a la hora del te a un grupo de amistades íntimas, lo que dió márgen a un fiesta encantadora.

Estuvieron presentes las señoras: Matilde Aramburu de Jiménez, Paula Villarroel de Rivero, Ana T. de Acevedo, María Mercedes Muñoz de Castaño, Valentina Nazar de Villanueva, Adela Díez de Medina, Herminia Romero de Salas, Sofía L. de Victorica, María Nidya Moyano de Gagliardo, Ana Demaría de Monteros, Irma Crespo de Oliva, María Inés Dreleis de Aguilar, y un grupo de niñas y caballeros.

* * *

Organizado por la comisión directiva de la Sociedad Cooperadora de Hospitales, se realizará el 4 de abril un té danzante en los salones del París Hotel.

Esta fiesta está despertando vivo interés entre nuestras familias conocidas, descontándose desde ya un éxito completo.

Firman las invitaciones que circulan, las señoras:

Benedicta A. de Ramilo, Albertina A. de Aubín, María Eugenia N. A. de Medina, Aurora C. de Morales, Clara C. de Alcorta, Lucrecia R. de Blanch, Paula L. de Mármol, Genara D. de Amoretti, Rosa A. de Rufino, Juana A. de Llanos, Valentina Ramilo, Estela Amoretti, Lucrecia Blanch, Sara Montes de Oca, Dora Mármol y Julieta Alcortá.

* * *

Se encuentra en vías de restablecimiento el señor Salvador Sallares, después de haber sido sometido a una intervención quirúrgica.

* * *

Se ha concertado el enlace de la señorita Floria Moen Cayrol con el señor José Manuel Ferrecio.

* * *

Continúa mejor el señor Victor Juan Guillot.

—Enferma la señorita Elena Bollini Shaw.

—Mejor la señora Josefina Coelho de Belaustegui.

—Continúa bien la señora Celerina Abeberry de Quartino.

—Enfermala señora María Carmen Naón de Grigera.

—Mejor la señora Rita Díaz Vélez de Tomkinson.

—Enfermo el señor Alberto Moñez Cazón.

—Enferma la señora Angela B. de Azqueta.

* * *

Han llegado:

De Europa el señor Alfredo Lang Villar, su señora Susana Bernard y sus hijas.

—De Cosquín la señorita Elisa Durán.

—De Colón el señor Ildefonso Ruiz Huidobro.

—De Rosario el señor Ricardo Aldao.

—De Mar del Plata el señor Alfredo Larguía y su señora Ana Escobedo.

—De Entre Ríos el señor Miguel J. Rodríguez y señora.

—De Mar del Plata el señor Eduardo Arana y señora, señor Enrique Sas Molina y la señora Laura Atucha de los Santos.

—De su establecimiento "La Celia", en Navarro, el señor Raúl C. Etcheverry y señora Celina Ginochio.

—De Mar del Plata el señor Félix Alzaga Unzué y su señora Elena Peña.

—De Santa Fe la señora Nemesia Pereda de Larratea y sus hijos.

—De Santa Fe el señor Ricardo Aldao.

* * *

Han partido:

Para [illegible] el señor Emilio Bianchi di Cárcano, su señora María Antonieta [illegible] y sus hijas María Antonia y María Elena.

—Para [illegible] el señor Alberto de Torres.

—Para [illegible] los señores Luciano Chaves Gowland y Arturo Massa.

—Para La Pampa el señor Fred Dillon.

—Para Mar del Plata el doctor Carlos Alberto Castaño, su señora Zulema Urdinarrain y su hija.

—Para Quilmes el doctor Mariano Castellanos.

—Para Tucumán el señor Fernando Suárez.

WHISKY BUCHANAN

¿QUEREIS LA SALUD? Tomad HIERRO-QUINA BISLERI
EL APERITIVO QUE RECOMIENDAN LOS MEDICOS

Las cintas de la gran marca PARAMOUNT producción moderna, exclusivamente se exhiben todos los días en los cines
SELECT Suipacha 482 | SELECT Lavalle 921
EN ESTA SEMANA - "La Fiera", George Walsh; "El submarino en la guerra", película de actualidad histórica; "El premio gordo", Artcraft, por Wallace Reid; "Leña a la hoguera", Rialto, por Constance Talmadge.

INSTITUTO "NICOLAS AVELLANEDA"
VENEZUELA 1051
Incorporado a los 5 años del Nacional "Rivadavia". Director: Aníbal B. Dastugue (ingeniero civil). Cursos primarios, del bachillerato y comerciales.
ACEPTA PUPILOS, MEDIO PUPILOS Y EXTERNOS
v. mzo. 30

Estudio Fotográfico de F. BIXIO y Cía.
[illegible] — Arte en los retratos de novios y niños
Rambla Bristol No. 138 Mar del Plata

En Correos y Telégrafos

Patente de paquete postal—

Los agentes en esta capital de la compañía de navegación Houlder Brothers se han presentado ante el departamento del interior gestionando del poder ejecutivo la concesión de la patente de privilegio postal argentino para el vapor "El Paraguayo", perteneciente a la flota de la mencionada empresa naviera.

Habiéndosele dado la intervención correspondiente a la dirección general de correos y telégrafos, éste se ha expedido expresando que, por su parte, no ve ningún inconveniente en que se acceda a lo solicitado por los recurrentes, siempre que la franquicia de que se trata se acuerde de conformidad con los decretos del superior gobierno de fechas 25 de febrero, 17 de mayo y 23 de junio de 1907.

Renuncias — Se han aceptado las siguientes renuncias:

De jefe de la oficina Anarón Castellanos (provincia de Santa Fe), don Balbino López.

—De jefe de la dependencia Punta Delgada, don Armando Ciari, nombrándose en su reemplazo al empleado telegrafista de la cabecera del 23 distrito, Rawson (Chubut), don Dionisio S. Ortiz.

Traslados — Se han dispuesto los siguientes traslados:

Por razones de servicio se traslada a la oficina Perico (provincia de Jujuy), al jefe de la dependencia La Mendieta (Jujuy), don Bautista M. Carrizo, substituyéndole el de igual designación de la primera mencionada dependencia don Quintín Murga Soto, que pasa á ocupar el puesto del anterior.

—A su pedido, se traslada a la cabecera del 17 distrito (Jujuy) al jefe de la oficina San Pedro de la Esperanza (Jupuy) don José A. Luna, en reemplazo del empleado, telegrafista, de la citada cabecera don Ramón Correa (que acepta su pase) y pasa a ocupar el puesto del anterior, y, a pedido de ambos, se traslada, como jefe de la oficina Concepción de la Sierra (territorio de Misiones) al empleado, telegrafista, de la jefatura del 15 distrito, Concordia (Entre Ríos), don Ramón Hermida, en lugar de don Eugenio Corona Martínez, que pasa a ocupar el puesto del anterior.

NOMBRAMIENTOS

Se han efectuado las siguientes designaciones:

—De jefe de la oficina Copetonas, al jefe de la dependencia Fortín Mercedes (provincia de Buenos Aires), don Ireneo Tiracchia y en vez de éste al empleado auxiliar de la cabecera del 21 distrito, Bahía Blanca (B. Aires), don Eustaquio Andrés Gazzola.

—De jefe de la dependencia Invernada (provincia de Tucumán) en reemplazo de don Pedro A. Rodríguez, que falleció, al empleado de la misma, don Felipe J. Soria.

—De jefe de la oficina Cabo Raso, en substitución de don Norberto J. Godoy, que falleció, al empleado guardahilos-telegrafista, de la oficina Bahía Camarones, don Agustín H. Bianchi.

—De jefe de la dependencia Famaillá (Tucumán) en lugar de don Ezequiel Albornoz, que fué exonerado, al jefe de la oficina Medinas (Tucumán) don Angel Rogélio Alvarez y en reemplazo de éste a don Evelino del Carmen López.

Denuncia infundada—

El señor juez federal de Paraná, doctor Eleodoro Fierro, se dirigió simultáneamente a la dirección general de correos y al jefe del distrito local poniendo en conocimiento de ambas la siguiente denuncia interpuesta por la Concentración Popular, entidad política que actúa en el escenario de la provincia de Entre Ríos.

Se imputaba a varias dependencias de la repartición la irregularidad de no tener existencia de los formularios para la aceptación de los cambios de domicilios militar, hecho éste que acarreaba los perjuicios consiguientes a los electores de su partido.

Investigado de inmediato el hecho denunciado, se ha podido constatar la falta de fundamento de la queja formulada, por cuanto en todas las oficinas comprendidas en la denuncia existen y han existido los formularios de que se trata. Con tal motivo, la dirección general del ramo ha desestimado por improcedente dicha denuncia, haciendo conocer su resultado al juez federal, doctor Fierro, y poniendo en antecedentes de este asunto y sus conclusiones al ministerio del interior.

BIBLIOGRAFIA

NOVISIMA GEOGRAFIA DE EUROPA Y OCEANIA

Un libro interesante acaba de aparecer bajo este título. Su autor es el doctor Juan G. Beltrán.

Bien que se trate de una obra destinada a la enseñanza en colegios nacionales, escuelas normales e institutos especiales, esta obra de 670 páginas, ilustrada con 27 mapas en gran tamaño, 90 grabados y esquemas incluidos en el texto y 47 cuadros sintéticos, representa un esfuerzo intelectual y editorial que hace honor a la producción argentina.

Es el primer libro de esta índole publicado en nuestro país y entendemos que en toda la América y aún en la Europa, ajustado a los términos del tratado de paz de Versalles y a los tratados ulteriores de carácter parcial y así, en esta obra, se hace un estudio por demás novedoso de los nuevos estados europeos constituídos como consecuencia de esos tratados, a saber: Finlandia, Checoeslovaquia, Polonia, Yugoeslavia, Ukrania, Murmania, Tauride, Georgia y las zonas neutralizadas y las plesbicitadas de Dantizg, Schleswig, Silesia, etc.

El libro ha sido hecho con la colaboración del profesor de la escuela naval señor Oscar R. Beltrán. Comprende la geografía natural y la geografía humana de Europa y Oceanía y en cuanto a esta última, en la subdivisión científica de geografía política y geografía económica, da a la economía un desarrollo importante, como corresponde a las tendencias y necesidades actuales del conocimiento y la fisonomía de las naciones en que se divide el globo terrestre.

En momentos como los presentes, de encarecimiento de las artes gráficas y de escaso estímulo para la producción intelectual, el libro de que nos ocupamos es por ello una vez más meritorio.

"Lo que las mujeres no saben"
Pedro Sonderéguer, autor de las obras más leídas por el público en los últimos dos años, acaba de publicar un libro titulado "LO QUE LAS MUJERES NO SABEN", en el cual narra un interesantísimo caso femenino.
Esta obra se vende en todos los kioscos y librerías de la República y en la EDITORIAL ANTEO, Alsina 2118.

LA INMOBILIARIA
Primera Compañía Argentina de Seguros Generales
Capital y Reservas $ c/l. 14.237.948.34
VIDA
INCENDIOS
ACCIDENTES DEL TRABAJO
GRANIZO
CRISTALES
MARITIMOS
DIRECCION GENERAL
SAN MARTIN 235/253

Círculos y sociedades

Centro recreativo "La Rusticana Primitiva" — Este centro recreativo efectuará una matinée el día 28 del corriente a las 3.30 en el elegante salón de la Unione e Benevolenza, Cangallo 1362.

La visión del porvenir

Dirigíase del Faristán a la Meca por el vasto desierto del Neujed, una rica y numerosa caravana.

Acosada por la sed, detúvose en un angosto y desolado valle, a la vista de una antigua palma, único resto de la vegetación que siglos atrás había dado sombra a una cisterna que a su pie se conservaba.

Aquel pozo casi agotado daba agua, y aquella palma, alimento y vestido a un anciano derviche, que separado y dividido del resto de los hombres, hacía cincuenta años habitaba una profunda caverna que allí había.

Ya el nombre de Aven-Hair se había honrado con la memoria de los hijos de su tribu.

Cuando la caravana se detuvo al frente de su cueva, el anciano estaba sentado a la puerta; una túnica de paja le cubría parte del cuerpo; su espesa y blanca barba se extendía sobre su pecho, y el viento del desierto sacudía los escasos cabellos que circundaban todavía su cabeza venerable. Vió llegar a la tumultuosa comitiva sin moverse, y continuó en silenciosa meditación.

Agita a todos los hombres, y más que a todos, a las jóvenes doncellas, un secreto y mesterioso deseo de conocer el porvenir; imagínanse que él ha de estar escrito en alguna parte, que hay alguno que lo sabe.

En las estrellas, en la forma caprichosa de las nubes, en la [illegible]sión de los sueños, en el silbido del viento, en todo lo que es incierto y vago, parece que se oculta [illegible] indicio de ese oscuro porvenir.

Tres hermosas y ricas [illegible] montadas en magníficos [illegible] hacían el ornato y el [illegible] de la caravana, [illegible] "Me parece que aquí [illegible] leyenda en el tiempo que ha [illegible]nir; quiero hablarle."

Las tres doncellas bajaron de sus camellos y se presentaron delante del anciano.

—Varón de Dios — díjole [illegible] —tu vida es la de un santo; tu [illegible]terior, el de un sabio. ¿Quisieras decirnos qué será de nosotras dentro de veinte años?

Hizo el anciano una señal de afirmación, y poniéndose de pie, dijo:

—Seguidme.

Internáronse en pos de él en la oscura morada las tres princesas. La caverna parecía prolongarse indefinidamente en las entrañas de la tierra. Cuando habían andado algunos pasos, presentó el derviche a la primera un largo anteojo y le ordenó que mirara hacia el fondo tenebroso del antro.

—¿Qué ves? — preguntó el solitario.

—Veo el palacio de mi padre en Tras.

—¿No ves otra cosa?

—Veo una mujer sentada delante de un espejo; sus últimos dientes ennegrecidos vacilan en los alvéolos, sus ojos están marchitos y [illegible]dos, sus cabellos ralos y encanecidos huyen delante de la calvicie, su [illegible] curtida y rugosa resiste a los afeites. Oh, la infeliz llora amargamente. Dime, anciano, ¿quién es esa mujer y por qué llora?

—Esa mujer eres tú, y llora porque fundó su felicidad en la belleza y la belleza es un accidente que se disipa.

—¡Mientes! — exclamó la doncella, y arrojando enfurecida el anteojo, salió precipitadamente de la caverna.

Levantó ansiosa el anteojo la segunda y dirigiólo satisfecha al [illegible]broso fondo donde estaba [illegible] el porvenir. Después de algunos [illegible]tantes de silenciosa observación, [illegible] un grito de horror, y pálida y [illegible]mula dejó caer el fatal instrumento: había descubierto sus propias [illegible]nes en una infeliz mujer que, cubierta de harapos, gemía contemplando cinco escuálidas criaturas que lloraban de hambre, pidiéndole pan.

—Ya lo ves, dijo el anciano—las riquezas también se disipan: has hecho mal en fundar en ella tu felicidad.

La tercera, espantada, quería huir sin tocar el peligroso anteojo, pero el anciano, asiéndola del brazo, le dijo:

—¿Por qué temes? La virtud y la modestia pueden en todo tiempo mirar sin temor el porvenir.

Y poniéndole en las manos el anteojo obligóla a que mirara.

Y mientras sus compañeras se movían para dejar aquel valle de mal agüero, Nella no podía separarse del animado panorama que se agitaba a su vista en el fondo del antro misterioso. Complacida exclamaba de vez en cuando:

—¡Qué amable, qué interesante es! ¡Qué graciosos, qué lindos!...

Era el espectáculo de una familia que en dichosa medianía disfrutaba la dicha de una vida de amor, de amistad, de paz y de contento.

Quitándole el derviche el anteojo de las manos de la joven, dijo:

—Nella, eso que has visto es el valle de la felicidad, á él conducen la virtud y el buen carácter; la modestia y la resignación; el camino que a él guía es el que vas siguiendo. Dichosa de ti si no te separas de él.

Mariano Ospina.

PROFESORAS EN CIENCIAS, EGRESADAS DE LA ESCUELA NORMAL No. 1, EN 1919

Irene Jané — Elsa Cattáneo — Ana Bianchi — Josefina Nosotti — Angela Alvisio — Juana Zopatti — María E. Devoto

Sara Uhalde — María E. González — María C. Repe[illegible] — Antonia Lusalt — Carmen B. Quintana — María E. Diez — Clara Stockle

Isabel Villafañe — Laura Mircoli — R[illegible] Celasco — Catalina Daneri — Julia Peirano — Blanca Monti — María C. Cúcaro

ARTE · TEATROS · CINEMATOGRAFIA

[illegible] opereta
[illegible] de [illegible] Arce, que [illegible] funciones [illegible] Libertad [illegible] la opereta de [illegible] del almirante.

[illegible] Rosalía [illegible] la compañía [illegible] la opereta de Franz [illegible] "[illegible] di Lussemburgo".

La zarzuela
[illegible] ha confeccionado para la compañía Lugero-León [illegible] siguientes obras: [illegible] y en las [illegible] noche "La verbena de la [illegible]" "La España de pandereta" [illegible] "Príncipe Cañamor".

Saldías estrena
[illegible] Antonio Saldías estrenará [illegible] en el Politeama su comedia [illegible] actos "El campeón del kilo[illegible]" que servirá para presentación [illegible] compañía Casaux.

Debut en el Excelsior
Se ha fijado para el próximo sábado 27 el debut de la compañía nacional de sainetes y revistas que dirige el actor Félix Blanco y que ocupará el teatro del barrio del Abasto durante este invierno.

El asunto de "Montevideo film"
El actor nacional don Carlos Schaeffer Gallo nos ha manifestado su extrañeza por el giro que viene tomando el asunto del retiro de la revista "Montevideo Film", a la compañía Rioplatense.

Ayer, un actor de la expresada compañía refuta en una carta publicada en un diario de la tarde lo dicho por Schaeffer Gallo y vierte algunos conceptos que éste considera ofensivos. Nos ha manifestado Schaeffer Gallo su propósito de dirigirse a la Sociedad de Autores a fin de llamar al orden a ese señor cómico que se permite expresarse en forma tan descomedida poniendo en tela de juicio la honestidad de procederes de uno de sus miembros.

Se trata de un caso—nos decía—que estoy resuelto a abordar sin vacilaciones, no por lo que a mí respecta, sino para evitar que pudiera repetirse mañana con otros miembros de la Sociedad. Es preciso salvaguardar de esas injurias que se formulan contando con la impunidad.

Una opereta...
...titulada "La bella Friné", cuyos autores son A. Fernández de los Reyes y el maestro Terés, y que se afirma ha sido escrita expresamente para Rosita Rodrigo, será estrenada el viernes próximo en el Avenida. ¡Enterados!

Comedia española
La compañía Membrives-Isbert hará hoy una sección vermouth a las 5 p. m., poniendo en escena la comedia de Muñoz Seca "El condado de Mairena". Por la noche se repite "Faustina", del mismo autor.

Los ensayos
En el Apolo han dado principio los ensayos de "La obra propia", tres actos de César Iglesias Paz.

En el Marconi alternan con "La ganzúa de oro", del Dr. Roldán, y "El hombre público", de Darthés y Damel.

En el Argentino "Melgarejo", con que hará su presentación Parravicini el sábado.

En el Nuevo "El bronce", del doctor Roldán.

En el Nacional "Las luces del centro", de Roberto Cayol.

En el Buenos Aires "La hija del capitán", de Rodríguez Ascasuso.

Más revistas
El género que da margen al lucimiento de los escenógrafos y que permite, además, la amplia presentación de los coros y los trajes más o menos exóticos y más o menos vistosos, sigue siendo un filón inagotable para ciertas empresas y para ciertos autores.

Así se anuncia que Bayón Herrera y Collazo están preparando una que se titula "La gran revista" y que destinan a la Opera.

Romero e Insausti también trabajan en preparar otra que se titulará "Almanaque de los sueños" y que destinan al Nacional.

Prospecto
Hemos recibido el interesante prospecto distribuído por Mundial Film, empresa alquiladora en esta plaza, conocida ventajosamente entre el escaso número de aficionados al arte cinegráfico italiano.

La Mundial Film es concesionaria exclusiva de la Ambrosio Film, Unión Cinematográfica Italiana y A. G. F. A. (película virgen y anilinas).

Según el prospecto aludido, la mencionada empresa, durante la temporada de este año, presentará cincuenta grandes producciones, entre cuyas protagonistas aparecen tipos desalojados desde hace tiempo de nuestras pantallas; como la Bertini, la Menichelli, la Quaranta, etc.

En cambio, aparecen artistas de gran favor entre nosotros: Mary Doro, Maciste, Mary Wilson, Mary Corwin, Piperno, María Jacobini. Y algunas personalidades que promoverán curiosidad; como la troupe japonesa, Dirce y Eddy Marcela, la troupe Albertini (Sansonia), Raicevich (conocido en nuestro Casino), y otras.

Mundial Film ha tenido el acierto de importar películas norteamericanas, de la Interocean y de diversas marcas libres.

Y presentará, también, obras de la F. E. R. T., nueva gran productora italiana, que es para nosotros una incógnita.

Tiene doce producciones antiguas de Carlitos, reeditadas. Y de la Guazoni Film, "La Jerusalem libertada", que sólo será comprendida por los italianos, si no se adopta algún recurso para hacerla entender previamente por nuestro público, impregnado de modernismo y de temas renovadores.

Sinceramente deseamos que sea todo lo mejor posible. Y, sin omitir elogios al laudable esfuerzo de la Mundial Film, le recomendamos demostrar—a tiempo—que sus resultados no se limitan a simples buenas intenciones.

Nuestro público es muy positivista, y nosotros acatamos el dictamen del público.

Obras nuevas
Alberto Novión ha leído a la dirección del Politeama su comedia en tres actos "El vasco de Olavarría" que será uno de los primeros estrenos de dicho teatro.

"La moral de don Crispín"
En los teatros Olimpo, en donde actúa Bono-Vita y en el de Verano los de Lanaro-Blanco, anuncian para esta semana la reprise de la pieza "La moral de don Crispín", obra en la que se desarrolla un interesante problema social, y que en la temporada pasada obtuvo un buen éxito.

Teatro nacional
Marconi—

Por 18a. vez encarnará esta noche Rosich, el papel de Sr. Moser, en el drama de Max Nordau "El doctor Kohn", que con tan buena acogida viene representándose en aquel teatro del Oeste.

Apolo—

Angelina Pagano volverá en la función de hoy a hacer la Mary en la comedia de Collazo e Insausti, "Mi prima está loca", esa norteamericana tan completa y rápidamente aporteñada, que ni el más remoto vestigio conserva en su pronunciación del idioma de los reyes del oro y de los autos Ford...

Nuevo—

La comedia de Saldías "La leona de Castilla" se representa esta noche por la 19a. vez, y en los intervalos, para que parezcan más breves, el violinista Miramonte ejecutará el siguiente programa: Reminiscencias criollas, de Cattelani; Momento musical, de Schubert-Kreisler; Elegía, de Bazini, y canciones populares chilenas.

Género chico nacional
Opera—

La revista "Pronósticos para 1920" se ha adueñado decididamente del programa que diariamente hacen los de Vittone-Pomar. La opereta "El diablo con polleras" en cambio, ha cedido una sección a la revista, y es lógico, tiene menos alcalipsis. Hoy, a excepción de la sección de las 10, que la ocupa esa opereta de Parravicini, en las demás secciones se da "Pronósticos para 1920".

Buenos Aires—

Impertérritas continúan en este teatro las dos obras en cartel, "Bajo el yugo de un tirano", de Escobar, y "La revista del mundo", de Romero y de Bassi, ocupan las cuatro secciones del día.

Nacional—

Volverá hoy a subir a escena en tres secciones, la pieza de García Velloso "Armenonville", que alcanza con las de hoy a la 43a. representaciones consecutivas, y en menos de quince días del debut de la compañía Arata-Simari-Franco, detalle elocuentísimo, de la aceptación que obtienen... los cabarets y los catalanes entre nuestro público.

"¡Va cayendo gente al baile!", ocupa la sección de las 10.

Noticias breves
En el circo Hippodrome, en el que actúa la compañía de Frank Brown, habrá hoy la función de costumbre, con un interesante programa de atracciones.

La revista "Sufragio libre" y el sainete de Alberto Novión, "¡Cuidado con los ladrones", siguen dándose con aceptación en el Variedades, de la plaza Constitución.

En el Pueyrredón de Flores viene actuando la compañía nacional Ciccarelli-Cenidi.

En el Mayo continúan en tren de reprises, y aunque éstas son de obras del viejo repertorio, siempre se ven con más agrado que ciertas revistas muy modernistas...

Hoy, por ejemplo, se reprisa "La verbena de la paloma" y mañana la aplaudida obra del inmortal Chueca "La gran vía".

La empresa del teatro Excelsior espera que se podrá debutar el sábado 27 del corriente, pues los trabajos de pinturería para esa fecha habrán terminado, quedando, indudablemente, mucho que hacer aun, lo que no impedirá trabajar a la compañía Blanco.

En la próxima semana emprenderá una jira por las provincias, una compañía nacional a cuyo frente figura el actor Pardo Rivas.

En el teatro de Verano, en donde viene actuando con éxito la compañía Cornaro-Blanco, a pesar de la baja temperatura que ha señalado el termómetro, hará tres representaciones del drama sacro "La Pasión".

En la sección vermouth, que la compañía Membrives-Isbert hará el sábado próximo, representará la comedia de los hermanos Alvarez Quintero, "Amores y amoríos".

Hoy debuta en el cine Esmeralda de Flores el popular y aplaudido dueto Negri-Appiani, que tantas simpatías cuenta entre nuestro público.

Tendrá oportunidad aquel vecindario de aplaudir al simpático dueto, que es de los que saben conquistar al público con su labor fina e insuperada en el género que cultivan.

Del interior
La compañía Buschiazzo-Gómez-Mangiante que está actuando en el coliseo Podestá de La Plata, pondrá en escena mañana la comedia "Cantos rodados", del autor uruguayo doctor Imhoff.

De Montevideo
LA COMPAÑIA RIOPLATENSE

Continúa desarrollándose en forma brillante la temporada que la compañía nacional Rioplatense ha iniciado en el teatro Urquiza de Montevideo.

Ha sido bien recibida por el público y la crítica la obra estrenada el pasado martes 23 "La Boca del Riachuelo", de Carlos Pacheco; manteniéndose firme en el cartel con éxito la pieza dramática de Foppa ('Mambrú se fué a la guerra" y "Flor de trapo") obra ésta original de los autores uruguayos, señores R. M. y H. Alonso.

Para en breve se anuncia el estreno de la revista de Osés y el maestro Ventura "La gran muñeca", que probablemente, se dará a conocer el lunes próximo.

Siguen a ésta en orden de estreno la pieza en dos actos de Darthe y Damel "El loco Ruiz"; "Mar de fondo", zarzuela de Cabrera y Martínez y el maestro Dall'Argine; "Titulares, suplentes y cesantes...", de Díaz Olazábal.

Además de las obras nombradas prontas a ocupar el cartel, se hallan en ensayo las piezas que abajo se expresan:

"Cuentas claras", de los hermanos Rada; "La cortada", de Amoroso e Ivo Pelay; "El ahijado del presidente", de R. M. Cabrera; "Bois y Wisky", "De siglo a siglo" y "La princesa... está triste", de autores uruguayos; "El crimen del otro", de Cabrera; "Los faranduleros", de Durao.

Según las crónicas de los diarios montevideanos el público responde ampliamente, y todo induce a afirmar que la temporada será de positivos beneficios, tanto artístico como pecuniario.

Los artistas que más hacen resaltar sus méritos, cuya labor elogian los diarios con mucha frecuencia, son las tiples Pura Blaya y Luz Barrilaro; y los actores Calcaño, barítono Daduccio y Valicelli, los cuales han sabido imponerse a ese público, y que éste, con justicia, premia con frecuentes manifestaciones de simpatía a esos artistas.

Conciertos
En el salón de actos del Círculo de la Prensa, dará el sábado próximo a las 5.30 p. m. un concierto de violín, el artista polaco don Roberto Perutz, acompañado por el maestro Constantino Gaito.

El programa es el siguiente.

Primera parte — 1 Corelli; Thomson, sonata XII "La Follia", Entrata, Giaconna, Corrente, Epilogo; 2. Erdenko, canción oriental; Wieniawski, valse caprice.

Segunda parte — 3. Veracini, largo et allegro, Bach, Siciliano, Mozart, Auer-Gavotte, Pugnani-Kreisler, preludio et allegro; 4. Nachez, romance, Paganini, le Streghe.

CINEMATOGRAFIA

BELLEZA Y JUVENTUD

Debíamos añadir: talento y gracia.

Corina Griffith es uno de los tipos más delicados de la cinegrafía actual. El encanto de su persona y de su modo es magnético, según la expresión usual en Norte América.

Es una suerte para la Vitagraph haberse apropiado a esta estrella, día a día más popular, y ya favorita de los más entendidos espectadores.

Corina Griffith

Acabamos de contemplarla, esta semana en "Thin Ice" (hielo delgado), exhibida aquí con el título de "En terreno peligroso"; cinedrama que, dicho sea de paso, está muy bien realizado desde los puntos de vista cinegráfico, escénico e interpretativo, a pesar de las grandes fallas de lógica del argumento. Corina está ahí sobresaliente.

Bien. La simpática estrella nació en Texar-Kana, Texas ((E. Unidos). Su abuelo fué cuatro veces alcalde de la ciudad. Los antepasados de la joven fueron italianos e irlandeses. Pero la familia vivió muchos años en Texas.

—Soy — cuenta ella — muy aficionada a la lectura, pero la labor del estudio me impide dedicarme.

Ustedes han de saber que, cuando estuve en Nueva Orleans, gané un premio de belleza. Rolin Sturgeon, director de la Vitagraph, se fijó en mí, ofreciéndome llevarme a la pantalla. Decidí aceptar. Por supuesto, mi familia horrizada... ¡Lo que va de ayer a hoy! Ahora está orgullosa de mí.

Empecé por trasladarme a la costa oeste, donde permanecí dos años en los estudios Vitagraph, después me trajeron al este y entonces comenzaron mis trances. No acertaba con los retoques para la fotografía.

Porque en California, donde se filma al aire libre, el procedimiento es distinto.

Así es que yo resultaba horrible en las películas del este. Ahora ya estoy entrenada.

Para obtener buen éxito en la pantalla se requiere buena mano y buena luz. Cuando empecé, ignoraba lo de los retoques, y creía reducirse todo a no resultar con la mirada encandilada. No lo podía conseguir. Ahora sí, me parezco más a mí misma.

Quiero hacer papeles melodramáticos. Son los que más me gustan. Por ejemplo: "El sauce". Quizás me toque a mí.... Voy todas las noches al cinematógrafo. Estudio a mis colegas. La que prefiero es Alice Joyce. Mi camarín del estudio está próximo al suyo. Nos ayudamos mutuamente en los retoques. ¡Alice es una monada! ¡Ah! ¡Si yo pudiese fotografiarme como ella!

Me gustan los papeles que obligan a llevar trajes bonitos...

—¿En qué podemos serle útil? — le preguntaron a Corina unos periodistas, encantados con su conversación.

—¡Ah! Muchas gracias. ¡Avisen a sus lectores que soy soltera, por favor! ¿Por qué...? Porque no soy casada.

—Pero... al andar diciendo que es usted la señora de Webster Campbell...

—Ante todo, seamos sinceros. A nadie le gusta, y menos a mí, que le inventen líos matrimoniales. El caso tuvo su origen cuando yo vivía en California. Un repórter deslizó la noticia de que yo iba a casarme. Un agente de publicidad neoyorkino se apoderó del dato, y lo utilizó como reclame. No me fué nunca posible contener la difusión de esa falsa noticia. Cunde, cunde y se extiende como una mancha de aceite. ¡Le aseguro que es desesperante!

—Los ojos de Corina eran la mejor, la más convincente demostración de la sinceridad de sus protestas — concluye, comentando el caso, Frederick James Smith.

Y nosotros añadimos que si Corina, la heroína de "Problema femenino", actualmente en cartel, no es aun casada, no tardará mucho en seguir las huellas de otras hechiceras actrices, que, por cierto, no le aventajan en belleza.

Corina Griffith tiene la especialidad de no haber estado en otra compañía que la Vitagraph.

Empezó secundando a Earle Williams. Ahora es estrella.

¡Y qué estrella!

Linda, esbelta, simpática en sus maneras, gestos y actitudes, extraordinariamente pictórica, elegante, dúctil de rostro para todas las expresiones: es la favorita de buena parte de los aficionados norteamericanos, y empieza a serlo entre nosotros.

Select
El capitán J. H. Macksum, agregado militar al ejército americano de ocupación, pudo obtener, durante su permanencia en Alemania, una copia de las "Memorias Cinematográficas" del archivo alemán, referentes a la campaña submarina. Son vistas obtenidas durante la operación de hundimiento de los buques por los mismos submarinos que tomaron parte en esa larga serie de acciones navales. A esta serie de cintas pertenece la que, bajo el nombre de "Actualidad histórica", se estrenará hoy en el Select.

Mañana en el mismo cine se dará a conocer al público la producción de Artcraft "El premio gordo" cuyo principal intérprete es Wallace Reid y que obtuvo un merecido éxito el día de su exhibición privada en el Gaumont Theatre.

El domingo, la graciosa artista Constance Talmadge volverá a aparecer en una de sus divertidas comedias matrimoniales acompañada por el excelente galán Harrinson Ford. Titúlase "Leña a la hoguera" y es la segunda producción del programa Rialto que ha inaugurado recientemente la Sociedad General Cinematográfica.

A propósito de una expectativa
Dentro de pocos días más, "Argentine Program" exhibirá su primera película, creación del genial "metteur de scene" Maurice Tourneur, cuyo título "Con las alas rotas" ha despertado gran expectativa entre los aficionados al arte escénico mudo.

Los entendidos que han tenido oportunidad de ver recientemente en Estados Unidos la mencionada cinta, nos han hecho los mejores elogios de ella, diciéndonos que realmente se trata de una producción de alto mérito artístico y de profunda psicología, que hará vibrar más de un corazón enternecido; no tan sólo de las damas, que están siempre más predispuestas a las supremas emociones del sentimiento, sino también de todo hombre accesible a las delicadas impresiones suscitadas por el arte, cuando éste se inspira en la verdad de lo humano y de la naturaleza.

"Con las alas rotas" es esperada con alguna impaciencia, porque se ha dicho ya de ella lo mucho que se puede decir para elogiar una producción artística; y esta impaciencia se explica, porque es una condición propia del ser humano, el anhelo de ver objetivamente representada la exaltación de sus fenómenos subjetivos.

Sin anticipar alabanzas que sólo podrán ser oportunas cuando el público haya fallado, confiamos, sí, en que dada la marca, el tema y los intérpretes, ellas serán merecidas a su tiempo.

"El gringo"
(WESTERN)

¡Todo el drama es Jorge Bebaz!

Al lado de ese portento de expresión sugestiva, que introduce hasta lo más recóndito de las almas la chispa de la emoción, todos los demás actores — buenos actores, por cierto, — se convierten en simples elementos del factor capital: Beban.

"El gringo" es un drama de los más santos amores; el filial, el paternal; y de la pasión más enloquecedora: la venganza.

El gringo es un buen italiano de escasos alcances, en quien la ingénita bondad y los afectos suplen la luz intelectual que le falta para guiarle en los derroteros de la vida. Su hijita es toda la razón de su existencia.

De improviso se trama los hilos de la desgracia en torno del pobre hombre. Un rico señor, cuyo nombre no hace al caso, hereda del padre una fortuna considerable, mientras el hermano menor, en castigo de su prodigalidad, sólo recibe una pensión modestísima. Desgraciadamente el mozo está seriamente endeudado, pues un amigo le facilitó diez mil dólares sustrayéndolos de la caja del establecimiento donde trabaja. Se le ha pedido balance; y acude al muchacho deudor a quien fió en aguardo de la fracasada herencia.

El mozo acude al hermano heredero. Este se niega a socorrerle. Y durante la discusión, llega el gringo trayendo un arbolillo de Navidad para la hija de los señores. Es recompensado con largueza, y se va a comprar juguetes para Rosa, su hijita.

El mozo endeudado trama entonces con su amigo una simulación de secuestro de su sobrinita, para extorsionar al padre. Este sale violentamente en automóvil a buscar al gringo, de quien sospecha; y al correr por los barrios pobres, el automóvil atropella a Rosita y la mata.

El drama se presenta entonces; y es terriblemente humano y conmovedor. Las situaciones se suceden con un sentido de realidad tan impresionante, que las damas espectadoras no pueden contener las lágrimas.

Mientras el menudo cadáver yace en la alcoba, repleta de vecinos consternados, y donde la policía y la ambulancia constatan el deceso, el gringo va aproximándose a la casa cargado de modestos juguetes, para alegrar la Navidad de su hijita. A la entrada, combina con un muchacho la aparición Noel, el barbudo repartidor de juguetes. Llama desde la escalera a su hijita. La cree dormida. Sube sigilosamente, entra, se asombra, observa las fisonomías dolientes y esquivas. Y por fin, descubre la verdad, no sin antes hacer ingenuas tentativas para despertar a su criatura. Beban está superior a sí mismo en esa serie de escenas. Difícilmente alcanzará mayor fuerza de expresión comunicativa el dolor humano. Y aun queda mayor tormento. Al pasar por una florería, pide una rosa para su nena; y descubierto por la señora del rico, que le cree raptor de la nena, es maltratado y apresado.

Pero todo se aclara al presentarse el pesquisa con los verdaderos secuestradores, y después de retener su ira ante el dueño del automóvil que mató a Rosita, se va, encogido, transido, insignificante, dejando en pos de sí el eco de su imploración en bien de los niños pobres.

La creación de Beban en este rol es absolutamente insuperable, y generosamente simpática. No cabe en ningún calificativo concreto. Es el arte supremo.

Pero la obra tiene además el mérito de su maestría [illegible], desde ese punto de vista, [illegible] por sí sola para hacer la gloria del que fué su director: Thomas Ince.

El programa de hoy
Palace Theatre. — Corrientes [illegible] — Hoy, tarde y noche: Carlitos aventurero, Los cow-boys artistas y Tripitas en la escuela, Si las mujeres mandasen, El arte de bien gastar, La tarjeta amarilla.

Grand Splendid Theatre. — Santa Fe 1860. — Hoy, tarde y noche: Los cow-boys artistas, Carlitos aristócrata, Arriba el telón, El castigo del sobrino, El gran film de arte La tarjeta amarilla, Arriba el telón, La corista de Broadway.

Empire Theatre — Corrientes y Maipú — Hoy, tarde y noche: Venganza de Durand, Hop la, Pentágrama del amor, y Adelita Luján.

Select — Suipacha 482. — Hoy, tarde y noche: Los apuros de Anabella, La pirata de ojos negros, La venganza de Durand; novedad sensacional, Actualidad histórica, Cómo hundían a los buques aliados los submarinos alemanes, vista auténtica del natural sacada por las tripulaciones de los submarinos e interceptada por el gobierno norteamericano; El proscripto.

Splendid Theatre — Santa Fe 1848 — Hoy, tarde y noche: Corazones y clavos ardientes, Cordero entre lobos, La venganza de Durand.

Smart Palace — Corrientes 1253. — Hoy, tarde y noche: Rosa [illegible], El proscripto, Sangre noble y sangre villana, La irata de los ojos negros.

Crystal Palace — Corrientes 1550. — Hoy, tarde y noche: Sombras del pasado, La divorciada, La zona del peligro, El peligro de la montaña del trueno, 5a. serie.

Gaumont Theatre—Rivadavia número 1635. — Hoy, tarde y noche: Revista educacional núm. 29, El terror del Oeste, Cordero entre lobos, El proscripto, La pirata de los ojos negros, Pentágrama del amor.

Cine Moderno, Corrientes, 896.— Hoy: Variado programa.

General Belgrano — Cabildo 2165 — Hoy, tarde y noche: El precipicio de la muerte, 9o. ep.; Donde las dan las toman, El gringo, El país de los hielos; De hombre a hombre. En la 2a. y 3a. secciones se hará oír el Auxetophone, con acompañamiento de orquesta.

Select Lavalle — Lavalle 921 — Hoy, programa insuperable. Tarde y noche: Supervisión, El proscripto, Tripitas en amores, El voto sagrado, Corazón de mujer.

Select Buen Orden — Bernardo de Irigoyen 1521. — Hoy, tarde y noche: La fuga de Alicia, Los contrabandistas de piedras, Libros y faldas, Remordimientos.

Esmeralda — Esmeralda 443.— Función de biógrafo alternado con número de variedades para familias. —Hoy, tarde y noche: estrenos por el biógrafo. Grandes éxitos de Antonia Costa, Petite Nené, Deily Petrowa Stepanoff y The Mexican.

Porteño — Corrientes 842 — Interesantes espectáculos de cine y variedades para familias, por Mirko, y del trío Ruiz.—Hoy: Los miserables y Corazón de mujer.

Majestic Theatre—Todos los días tarde y noche, grandes estrenos de biógrafo y variedades. Exito de La Clavelito, Los Navarrine, hermanos Rubio, The Richardi, Rosario Pacheco, Los Cardelli.

Teatro de la Princesa — Suipacha Núm. 460—Cine continuado de 11 a 7 y de 8 a 12.—Hoy: Gente de coleta, El pasajero sin pasaje, El terror de los maridos, La zona del peligro.

Mignon Palace—Juramento 2423. — Hoy, tarde y noche: ¿Quién arrojará la primera piedra? Jugando la vida, Tripitas en amores, El eterno femenino.

The American Palace — Córdoba y Callao. — Hoy, tarde y noche: La fiera, El millonario secuestrado, Milagros de la vida, Carlitos en el parque.

Cine Bolívar — Bolívar 1032 — Hoy: Tejados y alborotos; Luna de miel en taxi, Campeón de billar, Lluvia de oro.

Imperial Biógrafo—Cangallo 771. — Hoy: Los miserables, El voto sagrado, Falsa acusación.

Cine Presidente Roca—Rivadavia 3753.—Hoy: La cliente misteriosa, Agua dormida, El precipicio de la muerte, 3er. ep.; El moderno Montecristo.

Electric Palace — Lavalle 836 — Hoy: Pathé Journal 614, El precipicio de la muerte, 6o. ep.; Moderno Montecristo, Plumas de pavo real, El jinete de la máscara, Carlitos inspector de tienda.

Cine Park, Plaza Italia. — Variado programa.

Real Cine — Esmeralda 425. — Variado programa.

Cine Colón de Flores (Sud América 66)—El cine de las grandes películas. Programa ameno con estrenos.

Cine-teatro París—Rivadavia número 8038-42 (V. Sársfield). — Todos los días variado programa con estrenos.

Soleil Palace — Corrientes 3150. — Hoy: variado programa con estrenos.

Cine Esmeralda de Flores — Rivadavia 7356, U. T. 454 Flores — Empresa Alberto Neccoly — Biógrafo con variedades. Todos los días función tarde y noche. Mary-Bracco, dúo cómico-lírico, "El Gran Palito", diminuto humorista. Próximamente, los Negri-Appiani.

Teatro Argentino
Bartolomé Mitre 1444. U. T. 1788, Libertad. C. T. 1520, Central.—Temporada de 1920. Compañía Florencio Parravicini.—Debut, sábado 27 de marzo.—Estreno de la pieza en 3 actos "Melgarejo", original de Florencio Parravicini.—Platea con entrada $ 3

VICTORIA
Compañía dramática española [illegible] Andrés Cordero [illegible]

OPERA
Compañía nacional de operetas sainetes y revistas
VITTONE-POMAR
A las 6: Pronósticos para 1920
A las 9: Pronósticos para 1920
El diablo con polleras
Pronósticos para 1920
Platea, $ 1 por sección

BUENOS AIRES
Compañía argentina de comedias sainetes y revistas
MUIÑO-ALIPPI
A las 8.15: La revista del mundo. A las 9: Bajo el yugo de un tirano, La revista del mundo, Bajo el yugo de un tirano.—Platea, $ 1 sección.

CREDITOS en 10 MENSUALIDADES
Tienda LA PIEDAD
Bme. MITRE ESQ. CERRITO
Bs. AIRES

¡La muerte de millares de seres! [illegible]
¡La muerte de millares de moscas! Se debe al DAISY
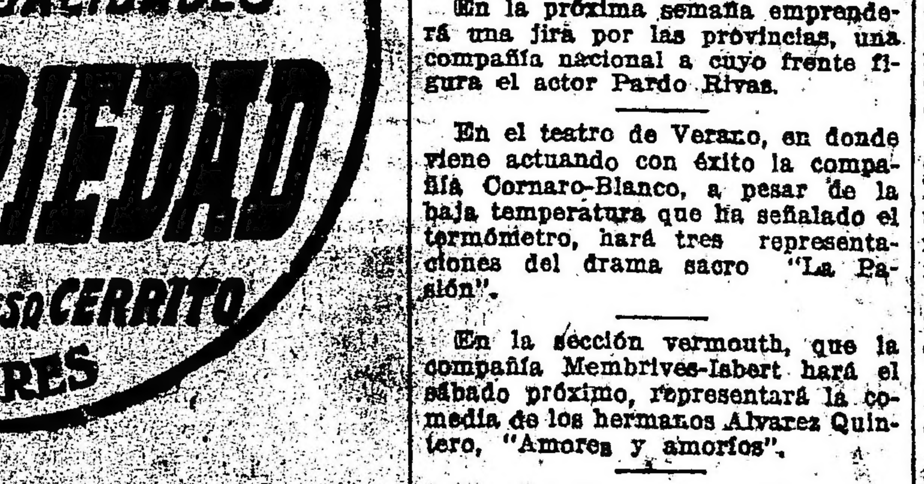
PRECIO DE VENTA $ 1.— m/n. CADA UNA
RATAZIN
Gran exterminador de ratones, chinches y cucarachas.
BALSAMO ORIENTAL el mejor callicida | Venta en farmacias, [illegible]
AGENTES: MEDINA Y CIA. - Rivadavia 809
Importadores de ferretería — Buenos Aires

LOCION HIGIENICA EUCALIPTUS de RUIZ y ROCA

Quita totalmente la caspa. Evita la caída del cabello.
Pídase en las buenas Farmacias, Tiendas, Peluquerías y Perfumerías

"Argentine Program"
Emoción
Arte
Belleza

Estrenará la próxima semana la magnífica producción cinematográfica de profunda psicología
...Con las alas rotas
última creación del genial y eminente Director Artístico
MAURICE TOURNEUR
La historia de un alma llena de pureza, amor y abnegación que crea el problema más intenso de una vida y cae ante la prueba... CON LAS ALAS ROTAS.
Argentine Program - 146, Salta, 148

CARRERAS DE CABALLOS

HIPODROMO ARGENTINO

LA REUNION DEL DOMINGO

BREVES COMENTARIOS

...excelente, desde cualquier punto de vista que se mire, el programa que servirá de base a la reunión del próximo domingo, la que cuenta como base el clásico Lavalle, que ha despertado cierta expectativa entre los aficionados.

Como cada uno de los clásicos que se disputan en esta fecha, el premio Lavalle cuenta con algunos de los potrillos que han sobresalido y ese detalle por sí solo, es bastante para que sea enorme la concurrencia de aficionados.

Buenos elementos se han reunido también en las pruebas ordinarias y por eso se espera que haya finales reñidos y se hace difícil la elección de los candidatos.

La primera del día es una carrera destinada a los caballos perdedores en la que sobresalen en primer término Grisval, Napolitano, Sinn Fein, Plumista y Voluntarioso, que también figuran en la similar de esta tarde, por lo cual es justo que los mencionemos por el momento.

Kinoto, que al debutar fué tercero de Schahriar y Tapiz, respectivamente, es otro de los candidatos que puedan salir de esa categoría.

General Lyautey ha progresado mucho a juzgar por sus ejercicios. El hijo de Jardy, según sus partidarios, ha de estar en los puestos de preferencia.

Smile puede ser la sorpresa. Su última carrera parece ser falsa y, por lo tanto, no se le debe tener en cuenta para asignarle gran chance en este compromiso.

La destinada a las potrancas perdedoras debe resolverse a favor de una de las dos debutantes porque las [illegible] no han demostrado poseer [illegible] méritos.

Adelita, ex A. Naseret, pertenece al stud Los Cerrillos, y eso ya es una garantía de que ha de ser presentada en la forma necesaria para ocupar uno de los puestos de preferencia.

Marchioness II es también debutante y defenderá los colores del stud Chatriel. Se trata de una potranca que demuestra ser muy veloz en sus ejercicios.

Entre estas dos potrancas se repartirán las preferencias del público, y si alguna de las otras consigue vencerlas ha de ser Bebita, que fué cuarta de Gran Colecta el día del debut.

El sport puede ser Calandria.

La carrera de potrillos cuenta como principales candidatos a Satanás, Atención y Quo Vadis?, ya que Palospavos que sería el favorito debe obtener la victoria esta tarde.

Satanás corrió una vez siendo segundo de Leguleyo y a poco que mejore esa performance debe vender cara su derrota.

Atención ha sido favorecido con un descanso y como en sus trabajos anda una enormidad, resulta uno de los más indicados en esta ocasión.

Quo Vadis? por la regularidad con que repite sus carreras, es el tercero en discordia. Además sus progresos son evidentes.

Tete d'Allumette y Le Matin completan el grupo de los que cuentan con probabilidades.

La sorpresa es Dabiniocca, que al debutar les gustaba en fija a los de su stud.

El premio Entretenido es la prueba más complicada del día, no sólo por lo numeroso del lote que tomará parte sino porque se hace difícil la elección en la escala de peso en que medirán sus fuerzas los anotados.

Los que cuentan con más partidarios son Cylleval y Alcanfor II que correrán en pareja y que andan mucho.

Entre los enemigos principales de los pupilos del stud Indécis merecen especial mención Esdepaja, Kolette y La Guitarra, que andan bien en sus trabajos, y especialmente el hijo de Américo cuya regularidad es bien conocida.

Epsom y Kantor completan el grupo de los que pueden llegar al disco en primer término.

Un buen sport puede ser Malagueño si le diera por emplearse.

PREMIO LAVALLE

Distancia 1100 metros

En este premio, que será, sin duda, la prueba "clou" de la reunión, han sido ratificados los potrillos siguientes:

Pretal, 54 kilos, dudoso.
Yesquero 54, D. Torterolo.
Ziem 54, R. Lanatti.
Diamond Red 54, T. N. Fernández.
Leguleyo 54, R. A. Carabajal.
Artero 54, no corre.
El Veronés 54, F. M. Casino.
Leoufucó 54, P. J. Ramírez.
Turundel 54, J. Bastías.

Del lote de competidores se destacan en primer lugar Yesquero, el invicto hijo de Val d'Or que en forma tan sugerente se ha impuesto en las dos pruebas en que ha tomado parte.

El concepto que se tiene en el stud Alzaga Unzué de este potrillo y las notables ligerezas que posee, han de ser causa de que se considere el candidato obligado de toda la prueba mientras sea en el tiro derecho.

Como principales enemigos del favorito debemos citar a Leoufucó, que ocupó el tercer puesto en el clásico Guillermo Kemmis, y a Ziem, considerado uno de los llamados a sobresalir en la temporada.

Estos dos productos pueden poner en apuros al favorito en el caso de que aquel no sea tan "fenómeno" como aseguran sus partidarios.

En plano más inferior, pero también con probabilidades de obtener la victoria, figuran Leguleyo y el Veronés, dos productos de buen origen que por los trabajos que vienen produciendo, han hecho concebir ilusiones a sus respectivas caballerizas.

Diamond Red, por su tercer puesto de Yesquero, es el potrillo indicado para sorprender a la cátedra pagando un buen sport.

Una prueba vulgar es la sexta, en la que el lote es escaso y las anotadas no han de ser las yeguas llamadas a dar gran prestigio al elevage.

Sylvina reaparece en buenas condiciones y si responde a sus trabajos ha de ser la ganadora.

Oriflamme, que ha seguido sin novedad después de su victoria, es la principal enemiga de la favorita.

Milamores es una floja, pero en esta distancia puede tener sus pretensiones más que por sus medios por el estado que luce.

Chalada le merece gran fe a sus partidarios. La hija de Batifondo será de las preferidas de la cátedra.

Malaquita II, que ha sido preparada con todo esmero para disputar esta carrera, es la que puede pagar un sport de proporciones.

El handicap de la milla es una prueba que en nada desmerece de las mejores del programa que venimos comentando y en la escala de peso en que han de alternar, la lidia será reñida sin duda alguna.

General French, a pesar de los 60 kilos, es siempre enemigo en esta distancia.

Royal Admiral es el candidato. En esta compañía debe imponer sus bondades el hijo de Bijou Royal.

Cartagena reaparece bien y como va liviana y tiene una buena corrida, la pupila del stud Los Cerrillos ha de defender sus colores como corresponde a un animal de sus antecedentes.

Egregia acaba de ganar en buen estilo y puede repetir esa performance.

Si en esta carrera se produce una sorpresa puede ser Glotón, que está progresando en todos sus ejercicios.

La del desquite sólo cuenta con seis anotados, pero a pesar de ello, los catedráticos han de tener que elegir con suerte si quieren dar con el ganador.

Tingel lleva 56 kilos y con ese peso y en ese tiro (2800 metros) ha de producir una buena carrera el hijo de Américo.

Takecare y Tours pueden rehabilitarse de sus pasados fracasos y como en una de éstas han de mejorar, deben tenerse en cuenta.

Tirsis ha sido preparado especialmente y a su entraineur le merece gran confianza.

General Capdevila será el favorito de la mayoría por el peso que lleva. El hijo de Juez de Paz ha de correr muy bien en esta carrera.

El Temerario es, del escaso lote, el llamado a pagar buen sport si fracasan los favoritos.

PROGRAMA

Damos a continuación el programa completo para la reunión a efectuarse el domingo próximo en el hipódromo de Palermo:

PREMIO DIABLE A QUATRE
Distancia 1800 metros

Voluntarioso 56	Carahiguazú 56
Bruleur 56	Sein Feinn 56
Grisval 56	Napolitano 56
Kinoto 56	Lolita III 54
G. Lyautey 56	Plumista 54
Entonces 56	Flos 54
Matasiete 56	Smile 54

PREMIO FRIPON
Distancia 1000 metros

Calandria 56	Bebita 56
Rasa Pasa 56	Gentile 56
Adelita 56	Marchioness II 56

PREMIO BOMBAZO
Distancia 1000 metros

Busca Vida 56	Langran 56
Quo Vadis? 56	Vale Cuatro 56
Dabiniocca 56	Le Matin 56
Brabante 56	Satanás 56
T. d'Allumette 56	Atención 56
Palospavos 56	

PREMIO ENTRETENIDO
Distancia 1500 metros

Esdepaja 56	G. Powder 50
Kantor 55	G. Nivelle 50
Cylleval 54	Malagueño 50
Alcanfor II 53	Cockney 49
Pomaré 53	Previous 49
Kolette 52	Evocación 47
La Guitarra 52	Napolitano 46
Epsom 51	Gentleman 45

PREMIO LAVALLE
Distancia 1100 metros

Diam. Red 54	Leguleyo 54
Ziem 54	Leonfucó 54
El Veronés 54	Turundel 54
Artero 54	Yesquero 54
Pretal 54	

PREMIO ACROBATA
Distancia 1500 metros

Sylvina 56	Kikú 56
La F. del Ferik 56	Milamores 56
Oriflamme 56	Chalada 56
Maitiarena 56	Malaquita II 56

PREMIO FANTASIO
Distancia 1600 metros

G. French 60	Esdepaja 47
R. Admiral 57	Flapper 46
Glotón 52	Montesquieu 44
Cartagena 52	Grace 43
Egregia 47	

PREMIO ROSAL II
Distancia 2800 metros
(Los aprendices sin descargo)

Tingel 56	Tirsis 53
Takecare 55	G. Capdevila 50
Tours 55	El Temerario 50

INSCRIPCIONES

Para la reunión a efectuarse en Palermo el 2 de abril, se han hecho las siguientes inscripciones:

Premio Patrie, distancia 1500 metros — Milamores, Evocación, Sylvina, Maitiarena, Gold Powder, Chalada, Kikú, Bombonnière.

Premio Sui Géneris, distancia mil metros—Mickett, C. de Noailles, La XII, Traube, La Boheme, Parodia, Huenú, Punta Volante, Codeina, Hyde Away, Sussy, Loncó Millá Lillian, Aria.

Premio Califato, distancia 1000 metros C Muley, Vale Cuatro, Tripleplatte, Lucas Towers, Quo Vadis?, Brabante, Dócil, Garrotín, Pelele II, Kinkoró, Mudo, Infiesto, Satanás.

Premio Microbio, distancia 1100 metros — Hilera, Candileja, Pánico, Dinadia, Paso, Grace, La Bertini, King George, Moselle, Kantor, Pergaminense, Espiguita, Jedo, Araña, Agridulce.

Premio Duldul, distancia 1100 metros — Pretal, Humital, Leguleyo, Carmuchita, Democracia, Vista Corta, Turundel, Norton, Leoufucó, Artero, Jocolí.

Premio Lady Ada, distancia 1700 metros — Colín, Armonioso, Pollino, Schahriar, Previous, General Nivelle, Maléfico, Richmond, Intruso, Pétillant, Champion, Poolvis, Epsom, Diamant Bleu, El Bagual.

Premio Game Darling, distancia 1600 metros — Castelar, Lucky Day, Escorpión, Espinela, Espiguita, Jedo, All Bay, Araña.

Premio Mirabeau II, distancia 3000 metros — Tours, Jacinta, Magalhaes, Lady Ada, El Temerario, Zeppelin, Pope II, Guilbert, General Capdevila, Broquel.

HABANO

1000 metros en 59" 4|5

El descanso a que fuera sometido el hijo de El Diamante y el especial cuidado que ha puesto su entraineur en que cuando reapareza en público lo haga con la preparación indispensable en todo animal que ha de contar con mucha opinión entre los aficionados, lo han favorecido extraordinariamente.

Habano recorrió ayer 1000 metros en 59" 4|5 pasando la distancia con linda acción y finalizando bien.

LADY ADA

Ha seguido bien

Y se dispone a intervenir en el handicap final del jueves donde lleva bastante chance dada la forma en que se viene desempeñando en sus trabajos y en las pruebas que toma parte.

Lady Ada pasa por buen momento y puede ser su reciente triunfo el principio de una serie.

GENERAL FRENCH

En el handicap de la milla del domingo hará su rentree este pupilo de Ruiño Coll y como es uno de los caballos llamados con justa razón "especialistas" bien puede salvar el inconveniente que para él ha de resultar el peso con lo mucho que anda en privado.

General French cuenta con decididos partidarios y hay quien lo supone el ganador aunque la prueba es brava.

LE MATIN

Hará su rentree el domingo

Favorecido con un reposo y en la plena posesión de sus medios, reaparecerá el domingo próximo y como se trata de un animal muy veloz, puede que en esta nueva tentativa logre salir de perdedor ya que ha estado a punto varias veces de conseguirlo.

Le Matin ha progresado y en su caballeriza ha hecho concebir ciertas ilusiones.

EL TURF EN FRANCIA

Modificación al reglamento de carreras

Los comisarios de la "Societé d'Encouragement", de París, han propuesto al comité y hecho adoptar ciertas modificaciones a los artículos del reglamento de carreras, que se refieren al caballo distanciado.

Estos artículos han quedado redactados en la forma siguiente:

Art. 2o. Un caballo es distanciado cuando pierde, sea totalmente, sea parcialmente, el beneficio del lugar que le asignaba su colocación a la llegada.

Art. 3o. Cuando un caballo, clasificado por el juez a la llegada, cae bajo la aplicación del presente artículos, los comisarios pueden distanciarlo "solo parcialmente", colocándolo después del caballo o de los caballos estorbados por él, pero conservándole su colocación antes de los otros caballos que no han sufrido del incidente.

Esta modificación del reglamento es digna de adoptarse, ya que los comisarios quedan con la facultad de aplicar la pena totalmente o parcialmente, según el caso.

CABALLOS NACIDOS EN EL URUGUAY E INSCRIPTOS EN EL STUD BOOK BRASILERO

No hace mucho la comisión central de criadores brasileña, descalificó como criador al señor Octavio de Amaral Peixoto, y a los animales que como padrillos, yeguas madres y productos había inscripto en el stud Book, en atención a haber comprobado que dicho señor tenía su establecimiento de crianza en el Uruguay, y hacía aparecer los nacimientos como acaecidos en Río Grande do Sul.

Notician los diarios recientemente llegados, que dicho criador ha arribado a Río de Janeiro, dispuesto a defenderse de las acusaciones que se le formularan.

A ese respecto, dice un colega fluminense:

"Los motivos que llevaron a la comisión a adoptar tan severa penalidad están ampliamente justificados en la propuesta presentada por el doctor Geraldo Rocha, unánimemente aprobada, y que es la siguiente:

"Considerando que de las investigaciones realizadas por el secretario de esta comisión en su viaje a Río Grande do Sul, se constató que el señor Octavio do Amaral Peixoto es, y siempre fué, estanciero en el departamento de Tacuarembó, República Oriental del Uruguay, donde tiene y siempre tuvo su establecimiento de crianza;

"Considerando todavía que el mismo señor Octavio do Amaral Peixoto declaró a esta comisión, el 21 de junio de 1919, y en otras ocasiones poseer su haras denominado "Candieta", instalado en el segundo distrito del municipio de Herval, estado de Río Grande do Sul;

"Considerando haber declarado el mismo poseer en ese haras todos sus reproductores caballares de raza de pura sangre, en número de cuarenta y cinco, sin contar el reproductor Scarpia;

"Considerando, igualmente, que los productos de propiedad del mismo criador fueron y han sido inscriptos en el stud Book Nacional como nacidos y criados en el referido haras de Candieta;

"Considerando, entre tanto, que en el local citado no hay, ni nunca hubo, haras instalado, o reproductores caballares de raza pura, de propiedad y crianza del señor Amaral Peixoto;

"Considerando, estar plenamente probado por la declaración insospechable del presidente del Derby Club de Pelotas y de los criadores de aquel estado, que el señor Octavio de Amaral Peixoto no es, ni nunca fué criador de animales caballares de raza de pura sangre en el referido municipio de Herval, ni en ningún otro punto del territorio de Río Grande do Sul, y sí en la estancia de Yaguarí, departamento de Tacuarembó, República Oriental del Uruguay;

"Considerando, finalmente, que procediendo así el señor Amaral Peixoto, procuró engañar y sorprender la buena fe de la comisión central de criadores de caballos de pura sangre, y usó de fraude para inscribir en el stud Book Nacional, como productos nacidos en el territorio de Río Grande do Sul a animales importados del extranjero, incurriendo "ipso facto" en la sanción del artículo 12 del reglamento anexo al decreto No. 13.038, de 29 de mayo de 1918;

"Propongo:

1o. Que de acuerdo con la disposición citada, sea el señor Octavio de Amaral Peixoto descalificado del número de criadores nacionales;

2o. Que sean igualmente descalificados todos los reproductores y yeguas que figuran en el stud Book Nacional como siendo de su propiedad, y, en consecuencia, anuladas las respectivas inscripciones e igualmente los productos por él inscriptos en el stud Book Nacional que no hayan corrido en hipódromos nacionales;

3o. Que se dé conocimiento de esta resolución a las sociedades de carreras hípicas de esta capital y de los estados, y al ministerio de agricultura. — Sala de sesiones, 30 de enero de 1920.—Geraldo Rocha".

Como se vé, el señor Amaral Peixoto tiene su haras en territorio extranjero y no podía, por lo tanto, inscribir los productos allí nacidos como si fueran nacionales, sin incurrir en grave falta.

Además de las disposiciones insospechables de los turfmen y criadores riograndenses, y del hecho concreto debidamente constatado, la comisión tuvo la palabra autorizada de su ilustre miembro, el señor coronel Justiniano Simoes López que, a pesar de ser amigo del criador en falta y lamentando el hecho, sobrepuso la amistad a su conciencia de juez.

No pretendemos negar al señor Amaral Peixoto el derecho de defenderse, pero, francamente, su caso nos parece indefendible.

Hipódromo San Martín

INSCRIPCIONES

Inscripciones para la reunión del 2 de abril de 1920.

Premio Basalto, 1600 metros — Sidra, Lescaut, Político, Sánchez, Cáspita, Juanica Saint Pere, Generoso, Lastpool, Keule, Madison, Viva la Patria, H. Power, Lady Sola, Jaurés, Sanwich, Matatías, Chillar, Los Principios.

Premio Alferez, 1400 metros — Lady Sun, Inwil, Percanta, Mazurka, M. Pankurts, Ansiosa, Maltdita Sea, Humber, Cetra, Cartela, Madesta II, Figurar, Lady Sola, Majela, Kettle, Someska.

Premio Fleuret, 1300 metros — Espartilla, Setenta y Cinco, Footman, Velero, Cáspita, Invasor II, Ñandubay, Dominguero, Mariposa, Kava, La Cigarrona.

Premio Packoy, 1200 metros — Fo-Fo, Kolon, Cero, Kouka, Blondine, Marjolaine, Destreza, Honorú, Ronda Real, Uropigo, Pa los Palos, Cantora, Mr. Wolff, Zaballero, Tartuffe, Mercurio III, Albacete, Peregrina y Calala.

Premio Proteo, 2500 metros — Lanús, Chiste, Old Gran, Aduar, Lamento, Maniquí, Sistrum, Don Paul, Capri, H. Power.

Premio Elcano, 1400 metros — Conrado, Manola II, Alfanje, Tanguito, Don Severo, Bombón II, Juaneca, Madison, Fisrala, Jaurés, Whulbat.

Premio San Jorge, 1600 metros — Tableau, Júbilo II, Masinisa, Chimanta, Fosfato, Oberdan, Capri, Lamento, Don Pablo II, Imp, Tanguero y Matatías.

—Inscripciones para la reunión a efectuar el 1.o de abril próximo:

Premio Baratiere, 1300 metros — Mr. Pan Kurst, Tío Lila, Integro, Folígula, Cosme, Ibero, Kava, Lescaut, Político, Don Severo, Matatías, Chillar.

Premio Chinois, 1400 metros — Juanica, Fioraia, Madreselva II, Lady Sola, Humber, Majela, Mazurka, Chimanta, Castela, Espartilla, Valdourita, Muschinga II.

Premio Farol, 1400 metros — Cosme, Jaurés, Ñandubay, Marpessa, Footman, Espartilla, Setenta y Cinco, Cáspita, Dominguero, Velero, El Plumitas, Sevillano.

Premio Abril, 1200 metros — Mr. Wolff, Destreza, Cazola, Kolón, Pa los Palos, Cantora, La Carmen, Mercurio II, Fo Fo, Cero, Kouka, Blondine, Marjolaine, Tartiffe, Albacete, Peregrina, Catata.

Premio Gontrán, 2200 metros — Jaurés, Capri, Tanguero, Don Paul, Microbio, Lanús, Chiste, Júbilo II, Sánchez, Aduar, Lamento, Maniquí, Monseñor II, La Cigarrona.

Premio Hurry Up, 1400 metros — Juaneca, Sidra, Madison, Kettle, Maldita Sea, L'Epatant, Ymiryans, Alcides, Humber, Figura, Pura Parada, Viva la Patria, Modesta II, La Pola, Juwel, Tanguito, Don Severo, Sonieska y Los Principios.

Pold Boy, 1600 metros — Oberdan, Juaneca, Chusca, Conrado, Tableau, Alfange, Whilbat, Capri, Lamento, Don Pablo II, Jarfelt.

De Montevideo

EL CLASICO DEL DOMINGO

Premio Treinta y Tres, 1200 metros
Competidores y montas

Aldeano 54, M. Pérez
Caid 54, B. Gómez.
La Payanca 52, A. Batista.
Oh la la! 52, C. Ferragut.

PRODUCTOS DEBUTANTES

Antecedentes de los productos que harán su debut en la reunión del miércoles 31:

Misterio, zaino, por Pillo y María Elvira, del stud Progreso, al cuidado de Tomás Guillén; hace su debut con ejercicios buenos. Será un producto de porvenir.

War Days, doradillo, por Why Not y Regalía, del stud Los Cerrillos, al cuidado de Luis Cova; es muy veloz y se conducirá discretamente.

Game Poker, tordilla, por Papanatas y Game Lass, del stud Anaya F., al cuidado de Alberto Larriera; es muy ligera.

Zizaña, alazana, por Shah Jehan y Zamora, del stud Zig Zag, al cuidado de Carlos Luppi; si es de la partida, correrá bien. Cuenta con ejercicios muy buenos.

Alaska, alazana, por Arapey y Elegante, del stud Porquoi Pas?, al cuidado de H. Altez, por el momento poco nos seduce.

Carillón, alazán, por Maroñas y Clochette, del stud Los Cerrillos, al cuidado de Alberto Celola; será un producto de porvenir. Cuenta con buenos ejercicios y es, desde ya, un gran candidato.

DEL COMISARIATO

Se ha criticado que se llamara a declarar al compositor y al jockey de Manuelito, por las dos últimas carreras del hijo de Carlos XII, y se ha dicho:

"En la anterior, de 1500 metros, Manuelito se paró unos 30 metros antes del triunfo; ayer, en menor distancia, hizo lo mismo, demostrando una irregularidad que no se puede exigir mayor sobre todo en un crack como el hijo de Carlos XII".

Por lo pronto, Manuelito no es un animal que suela pararse por la distancia ya que le hemos visto luchar bravamente con Acanto, creemos que en 1600 metros, para caer batido por el pescuezo.

Con el llamado que se cita, se ha puesto en práctica un excelente sistema. Y de que había razón para ello lo prueba el hecho de que tanto entraineur como el jockey de Manuelito manifestaron que habiendo sufrido el hijo de Carlos XII de una hemorragia nasal, lo pusieron bajo régimen veterinario, indicándoles el facultativo, doctor Bacigalupi, la necesidad de disminuir los ejercicios del estado animal. Así lo hicieron, dando lugar a que Manuelito se aplomara y en condiciones deficientes interviniera en aquel compromiso, corriendo con el resultado que se conoce.

La exactitud de esta afirmación fué comprobada, por lo que no se adoptó ninguna sanción para con los profesionales que han actuado recientemente con el pupilo del stud Los Claveles.

LICAS

Noticias que llegan de Río de Janeiro hablan de la buena forma del hijo de Pillo y Lotería, que promete ser uno de los "ases" de la temporada de 1920, y que, como se sabe, defiende los colores de la misma caballeriza para la que ha sido adquirido Liniers.

Se agrega que el entraineur del ex pensionista de Pedro García, Christiano Torres, ha resuelto hacerlo correr nuevamente con freno, con el que siempre actuó en su país de origen. Según declaró el cuidador del stud J. C. Figueirero, tiene resuelto adoptar ese sistema para varios otros de sus pensionistas, que parece desempeñan como puede hacerlo el régimen del filete.

SU COLOR AMBAR PALIDO COMPRUEBA SU VEJEZ.

Cigarrillos Dólar
0.20 0.30 y 0.40 centavos
J. S. ONAGOITY y Cía.
No pertenecen a ningún trust
HUMBERTO I 1256

Parque Japonés
PASEO DE JULIO Y CALLAO
TEMPORADA DE VERANO
ABIERTO TODAS LAS NOCHES
y de TARDE los DOMINGOS y DIAS FESTIVOS

CUIDE SU SALUD
El 95 ojo del AGUA MINERAL EXTRANJERA NO ES LEGITIMA
Así lo afirma el eminente profesor Sr. E. HERRERO DUCLOUX
LEA LO QUE SIGUE
Extracto de la síntesis de la relación presentada al primer Congreso Nacional de Química, por dicho profesor, y que fué publicado en "La Prensa" el 15|7|19: "Antes de 1914, he declarado en el aula universitaria que podría probarse sin esfuerzo que el 75 ojo de las aguas consumidas en la República eran falsas, y hoy afirmo que el 95 ojo de las extranjeras no son legítimas, consciente de la responsabilidad que esta afirmación encierra e invitando a mis colegas y alumnos a hacer la comprobación en el laboratorio".
Si usted desea tomar agua mineral, tome VILLAVICENCIO, pues garantizamos su PUREZA ABSOLUTA.
FERROCARRIL BUENOS AIRES AL PACIFICO

DINERO
LA OCASION — — — LA OCASION
Casa Rettes — — San Martín [illegible]
CASA ESTABLECIDA EN 1880
Alhajas y Pólizas PAGO todo su valor y
VENDO A MITAD DE PRECIO DE JOYERIA
ABSOLUTA RESERVA — SAN MARTIN [illegible] - U. T. [illegible]

Tuberculosis
Reumatismo
Parálisis
Colitis
Sífilis
Cáncer
Estas enfermedades en cualquier grado, pueden ser curadas infaliblemente en el término de uno a tres meses, por acción inmediata. Sistema hasta ahora desconocido. Atiéndese personalmente por el descubridor, D. F. Gergely, Avenida de Mayo 1034, 5o. piso. — U. T. 3717, Libertad.
Consultas de 1 a 6 p. m.

FERRO-CARRIL DEL SUD
VENTA DE TIERRAS
Muy apropiadas para:
Industrias, Frigoríficos, Elevadores, Varaderos, Depósitos de frutos, etc.
Esta empresa ofrece en venta diversas fracciones de terreno de diferentes superficies y a todo precio, perfectamente adaptables para industrias, elevadores, frigoríficos, varaderos, depósitos de frutos, etc. y convenientemente situadas para esos fines, pués están adyacentes a su red ferroviaria y sobre el Riachuelo, lo que les asegura la más fácil y rápida comunicación con el interior y exterior del país.
Solicítense datos y planos a la Oficina de Tierras del F. C. Sud, Plaza Constitución.
La Administración.

COMPOSTURAS
¡No tire sus aparatos eléctricos descompuestos!
Nosotros nos ocupamos de su arreglo y los recibimos en cualquiera de nuestras Sucursales o en nuestra Exposición Balcarce esq. Alsina
Cía. Alemana Trans. de Electricidad.

CENTRO ESPIRITUALISTA
(HERMANOS DE LA LUZ)
Conferencias los jueves y domingos a las 4 de la tarde.
SOLICITEN ENTRADAS
Independencia 2976

REMATES

Adolfo Bullrich y Cía.

7400 vacunos, 15.000 lanares y 1150 yeguarizos, en Egaña (F. C. Sur)—

Haciendas de muy buena clase y estado, por liquidación total de las de la Sociedad Emilio H. Cantero y Cía. con la sucesión de don José Santamarina.

El martes 6 de abril, a las 12 m., en el establecimiento "Los Angeles", estación Egaña (F. C. S.), línea de Rauch a Tandil, con las haciendas en lotes y a la vista. Oportunamente detalles completos. — Adolfo Bullrich y Cía.

12|584 v. ab. 5

JUDICIAL — CHILE No. 878, entre Piedras y Tacuarí, con pavimento de madera al frente. Barrio central e importante. Casa con edificio antiguo para obtener renta hasta tanto se resuelva edificar. Tasación pesos 33.904 m|n.

Base, dos terceras partes, pesos 22.602.67 m|n.

El domingo 28 de marzo a las 4.30 p. m. en la misma propiedad.

Orden del señor juez doctor Matías Mackinlay Zapiola, secretaría del doctor Juan José Coronado, en la Suc. de doña Agripina Donato de Pereyra.

Mide: 5.84 mts. (6.74 varas) de frente por 36.37 mts. (42 varas) de fondo. Edificio: sala, comedor, [illegible] bitaciones, pieza para baño, [illegible] w. c. y 2 piezas en altos. [illegible] mos el 8 ojo de seña y el [illegible] comisión. Otros informes en [illegible] tra casa Florida 269 y 273. — Adolfo Bullrich y Cía.

12|537 v. [illegible]

Casares Hnos. y [illegible]

5.000 vacunos en Charlone F. C. Pacífico—

Mayoría en lotes de una marca, inclusive 2.000 vacas de cría [illegible] nales Durham, y el resto, vacas, quillonas y novillos de 1 1|2 [illegible] años, gordo, carne gorda e [illegible] da, haciendas procedentes de [illegible] tantes establecimientos de [illegible] en nuestro remate especial [illegible] lizaremos

El viernes 9 de abril, a la [illegible] en las instalaciones frente a [illegible] tación Charlone (línea de Rufino Buchardo). Comisión 2 ojo al vendedor y 2 ojo al comprador [illegible] ciendas generales y 3 ojo a [illegible] te en reproductores y yeguarizos.

Por consignaciones e informes, dirigirse a nuestras oficinas, [illegible] 257, o a los señores Piñeyro [illegible] quiza, en Charlone y Rufino [illegible] Pacífico.

Próximamente detalle de [illegible] cienda. — Casares Hnos. [illegible]

12|[illegible]